



Prefeitura Municipal de Taubaté

Estado de São Paulo

Processo Administrativo 1.559/2023

TOMADA DE PREÇOS N º 05/23

OBJETO: Contratação de empresa especializada para reforma do telhado e reparo no forro da Unidade de Pronto Atendimento Santa Helena, situado à Av. Amaleto Marino, 60 - Esplanada Santa Helena, Taubaté - SP, conforme condições estabelecidas neste instrumento convocatório e nos seguintes anexos:

Anexo I – Proposta de Preços;

Anexo II – Declarações nos termos dos itens 2.3.1, 2.3.2, 2.3.3, 2.1 e 2.2 do edital (se for o caso);

Anexo III – Declaração nos termos do item 2.3.4 do edital (apenas por microempresas e empresas de pequeno porte - apresentar **fora** dos envelopes);

Anexo IV – Credenciamento;

Anexo V – Minuta de contrato;

Anexo V.1 – Documentos que devem acompanhar nota fiscal;

Anexo VI – Declaração das Instalações, do Aparelhamento e do Pessoal Técnico Adequados e Disponíveis para a Realização do Objeto da Licitação;

Anexo VII – Memorial Descritivo e Projeto;

Anexo VIII – Planilha Orçamentária e Cronograma Físico – Financeiro;

Anexo IX – Itens de maior relevância;

Anexo X – Histograma (Para o momento do recebimento da ordem de serviço);

Anexo XI – Termo de Ciência e Notificação, item 2.3.5;

Anexo XII – Declaração em atendimento do Decreto Municipal nº 14.333 de 30 de agosto de 2018 para o momento da assinatura do contrato.

RECEBIMENTO DOS ENVELOPES ATÉ: **Dia 07/06/2023 às 14:30 horas.**

DATA E HORÁRIO PARA INÍCIO DE ABERTURA DOS ENVELOPES: 30 (trinta) minutos **após** o término do prazo para recebimento dos mesmos, em sessão pública.

LOCAL DOS EVENTOS SUPRA: Recebimento dos envelopes - Departamento de Compras da Prefeitura Municipal de Taubaté, situada na **Av. Tiradentes, nº 520 – Centro, Taubaté - SP CEP 12030-180. Abertura dos envelopes:** Sala de Reuniões da Comissão Permanente de Licitação da Prefeitura Municipal de Taubaté, situada na Av. Tiradentes, nº 520 - Centro.

1 – PREÂMBULO



Prefeitura Municipal de Taubaté

Estado de São Paulo

1.1-Nos termos da Lei Federal 8666/93, c/c Lei Complementar Federal 123/06 e suas alterações, e demais normas pertinentes, e, em conformidade com o despacho exarado pela autoridade competente nestes autos, acha-se aberta a TOMADA DE PREÇOS acima, para a execução dos serviços e obras de engenharia supra especificados, pelo regime de execução indireta - através de empreitada por preço unitário, cujo critério de julgamento é o de **MENOR PREÇO GLOBAL**.

1.2-Em quaisquer das menções à Lei Federal 8666/93, ou outras Leis Federais, Estaduais, e do Município de Taubaté, entende-se, neste instrumento convocatório, que estão implícitas todas as alterações e regulamentações em vigor dessas mesmas leis, independente de expressa citação neste sentido, quando da indicação do texto legal.

2 - DA PARTICIPAÇÃO

2.1-Estão impedidos de participar de qualquer fase do presente processo os interessados que se enquadrarem em uma ou mais das seguintes condições: que estejam constituídos sob a forma de consórcio; se apresentarem sob a forma de cooperativa para intermediação de mão de obra; que se encontrem em regime de recuperação judicial ou em processo de falência, sob concurso de credores, dissolução ou liquidação, exceto empresa em recuperação judicial, desde que amparada em certidão emitida pela instância judicial competente, que certifique que a interessada está apta econômica e financeiramente a participar de procedimento licitatório nos termos da Lei 8.666/93, consoante o voto proferido no TC 4033/989/15-3 e nos termos da Súmula 50 do Tribunal de Contas do Estado de São Paulo; dissolução ou liquidação; suspensas temporariamente de participar em licitação ou impedidas de contratar com esta Administração; enquadradas nas disposições do artigo 9º da Lei Federal 8666/93, ou que possuam sócio, dirigente ou responsável técnico, servidor de qualquer órgão ou entidade vinculada ao Município de Taubaté; cujo dirigente, gerente, acionista ou detentor de mais de 5% (cinco por cento) do capital votante ou controlador, responsável técnico ou subcontratado, seja parente natural ou civil, em linha reta ou colateral, até o 3º grau, de agente político do Município, subsistindo a vedação até seis meses depois de finda a respectiva função pública e excetuando o exercício de função ao Fundo Social de Solidariedade e atividades não remuneradas junto ao Poder Público.

2.2 – Também não poderão participar deste certame as empresas que tenham sido declaradas inidôneas para licitar ou contratar com a Administração Pública ou punidos com suspensão do direito de licitar e contratar com a Administração Pública municipal, nos termos da Súmula 51 do Tribunal de Contas do Estado de São Paulo. Se a punição



Prefeitura Municipal de Taubaté

Estado de São Paulo

vier a ocorrer durante o andamento desse processo, esta Administração, assegurado o direito à ampla defesa, poderá excluir a empresa do certame.

2.3-Para fins de participação e habilitação na presente licitação, as empresas deverão **apresentar CRC - CERTIFICADO DE REGISTRO CADASTRAL**, em plena validade, elaborado nos termos da já citada Lei Federal, expedido pela Prefeitura Municipal de Taubaté, **em categoria compatível com o objeto da licitação**. O referido CRC deverá ser apresentado em original ou cópia autenticada - o qual fará parte integrante do processo. Também deverão ser entregues declarações assinadas pelo representante da empresa, devidamente identificado, conforme Anexos II e III, (se for o caso) e XI no sentido de que:

2.3.1-após a emissão do CRC, não houve superveniência de fato impeditivo, ou seja, de que não há declaração de inidoneidade nos termos do Art. 87, incisos III (Penalizados no Município de Taubaté) e IV, da Lei Federal 8666/93, com sua redação mantida inalterada até os dias atuais e Art.7º da Lei 10.520/02 (Penalizados no Município de Taubaté) para licitar ou contratar com a Administração Pública, comprometendo-se a comunicar a eventual ocorrência desses fatos durante o processamento deste certame e vigência das avenças dele decorrentes; e de que não ocorreu diminuição das capacidades técnica, jurídica e econômica da empresa para atender ao objeto ora licitado.

2.3.2-está de pleno acordo com as normas deste edital, bem como ciente quanto aos termos da Lei Federal 8666/93, documentos aos quais se submete, e que tomou ciência de todos os documentos e informações referentes a este procedimento licitatório, em especial as especificações e detalhamento do objeto ora licitado.

2.3.3-cumpre com o disposto no inciso XXXIII, artigo 7º, da Constituição Federal, no que diz respeito à proibição de trabalho noturno, perigoso ou insalubre, aos menores de dezoito anos e de qualquer trabalho a menores de dezesseis anos, salvo na condição de aprendizes, a partir de quatorze anos.

2.3.4-Declaração de que pretende usufruir os benefícios de postergar a comprovação da regularidade fiscal dentro do prazo de 5 (cinco) dias úteis a contar da data da declaração que a empresa foi a vencedora do certame, bem como ter preferência no critério de desempate quando do julgamento das propostas, nos termos da Lei Complementar Federal 123/06 e suas alterações (Anexo III). (Anexo III, somente para microempresas ou empresas de pequeno porte, **apenas quando e se for o caso**, devendo ser apresentada **fora dos envelopes**).

2.3.5-Juntamente com a documentação deverá ser apresentado compromisso formal



Prefeitura Municipal de Taubaté

Estado de São Paulo

(Anexo XI) no sentido de que, uma vez declarada adjudicatária do objeto deste certame, assinará, juntamente com esta Prefeitura Municipal de Taubaté, e concomitante com a assinatura da avença que decorrerá do presente certame, **Termo de Ciência e Notificação**, conforme Instruções 01/2020 do E. Tribunal de Contas do Estado de São Paulo.

2.4-Além do CRC, deverão, ainda, as empresas juntar, necessariamente, os documentos listados nos itens 2.6.10 e seguintes, com exceção do item 2.6.13, apresentados na forma do item 2.6, não sendo aceitos protocolos de pedidos de certidões ou de outros documentos exigidos neste edital.

2.5-A documentação de habilitação deverá ser apresentada em 1 (uma) via de cada documento, os quais deverão estar, preferencialmente, ordenados na mesma sequência em que estão solicitados neste edital, grampeados ou acondicionados em pastas, rubricados e numerados sequencialmente, da primeira à última folha, contidos em envelope fechado indevassavelmente, apresentando externamente os seguintes dizeres:

TOMADA DE PREÇOS Nº 05/23
ENVELOPE Nº 1 - D O C U M E N T A Ç Ã O
(RAZÃO SOCIAL DO PROPONENTE)

2.6-A empresa que não possuir o CRC - Certificado de Registro Cadastral, e desejar oferecer proposta nos termos do presente edital, deverá, antes do terceiro dia anterior ao determinado para recebimento dos envelopes, apresentar, no serviço de protocolo desta Prefeitura, sito a Av. Tiradentes, 520 – Centro, os documentos abaixo especificados (mais informações no site www.taubate.sp.gov.br – Cadastro Completo), válidos na data limite para entrega dos envelopes, os quais poderão ser entregues em original, por qualquer processo de **cópia autenticada** por cartório competente (excluindo-se desta exigência os documentos emitidos pela Internet) ou por servidor desta Administração (neste último caso mediante a apresentação dos respectivos originais); ou, ainda, publicação em órgão de imprensa oficial. No caso de documentos produzidos em outros países, deverão ser autenticados pelo respectivo consulado e traduzidos para o português por tradutor juramentado. As empresas estrangeiras que não funcionem no País, tanto quanto possível, atenderão, às exigências do Envelope 1 (Habilitação Jurídica, Habilitação Fiscal, Habilitação Técnica e Habilitação Econômico-Financeira) mediante documentos equivalentes, autenticados pelos respectivos consulados e traduzidos por tradutor juramentado, devendo ter representação legal no Brasil com poderes expressos para receber citação e responder administrativa ou judicialmente:



Prefeitura Municipal de Taubaté

Estado de São Paulo

Habilitação Jurídica

2.6.1 – Registro Comercial, no caso de empresa individual (com prova de registro na Junta Comercial ou repartição correspondente);

2.6.2 – Ato constitutivo, estatuto ou contrato social em vigor (contrato inicial e suas alterações ou contrato social consolidado), devidamente registrado, em se tratando de sociedades comerciais, e, no caso se sociedade por ações, acompanhado de documentos da eleição de seus administradores;

2.6.3 – Inscrição do ato constitutivo, no caso de sociedades civis, acompanhada de prova da diretoria em exercício;

2.6.4 - Prova de cumprimento da legislação brasileira relativa à autorização para funcionamento no País (somente para empresas estrangeiras já estabelecidas no Brasil), mediante apresentação de Decreto de Autorização e ata de registro ou autorização para funcionamento expedido pelo órgão competente, quando a atividade assim o exigir.

Habilitação Fiscal

2.6.5 – Prova de inscrição no CNPJ - Cadastro Nacional de Pessoas Jurídicas;

2.6.6 – Prova de inscrição no Cadastro de Contribuintes Estadual ou Municipal, se houver, relativo à sede do licitante, pertinente ao seu ramo de atividade e compatível com o objeto contratual;

2.6.7 – Prova de regularidade para com as Fazendas Federal (certidão conjunta negativa de débitos relativos a tributos federais, à dívida ativa da União e a Seguridade Social), Estadual (Certidão Negativa de Débitos Inscritos na Dívida Ativa, apenas ICMS) e Municipal da sede da empresa licitante (apenas tributos mobiliários), na forma da lei, aceitando-se também certidões positivas com efeitos de negativa;

2.6.8 – Prova de Regularidade relativa ao Fundo de Garantia por Tempo de Serviço (FGTS);

2.6.9 – Prova de inexistência de débitos inadimplidos perante a Justiça do Trabalho, mediante a apresentação da respectiva certidão negativa (CNDT), dentro de sua validade, nos termos do Título VII-A da Consolidação das Leis do Trabalho, conforme Lei Federal 12440/11;

Habilitação Técnica

2.6.10 – Registro ou inscrição na entidade profissional competente, ou seja, certidão de registro no CREA, conforme Resolução 266/79, ou CAU, conforme Lei Federal 12.378/10 – se for o caso, com validade na data limite para apresentação dos



Prefeitura Municipal de Taubaté

Estado de São Paulo

envelopes, devidamente atualizada em todos os seus dados cadastrais e contratuais.

2.6.10.1–A adjudicatária, que não for sediada no Estado de São Paulo, deverá apresentar, por ocasião da assinatura da avença que decorrerá desta licitação, Certificado de Registro do CREA com visto do CREA/SP, em vigor.

2.6.11– Apresentação de atestado(s) de capacidade técnica operacional em nome da LICITANTE fornecido(s) por pessoa jurídica de direito público ou privado comprobatório(s) do desempenho de atividade pertinente e compatível em características, quantidades e prazos com o objeto desta licitação, devidamente registrado(s) na entidade profissional competente (CREA ou CAU), comprovando a execução de serviço(s) similar(es) correspondentes a no mínimo 50% das parcelas de maior relevância e valor significativo, nos termos do que preceitua a Súmula nº 24 do TCE, conforme Quadro de Serviços – Capacidade Técnica Operacional conforme anexo IX.

2.6.11.1-Indicação das instalações, do aparelhamento e do pessoal técnico adequado e disponíveis para a realização do objeto da licitação, além da qualificação de cada um dos membros da equipe técnica que se responsabilizará pelos trabalhos, nos moldes do Anexo VI.

2.6.12–Comprovação do licitante de possuir em seu quadro permanente, na data prevista para entrega da proposta, profissional de nível superior ou outro devidamente reconhecido pela entidade competente, detentor de atestado de responsabilidade técnica por execução de obra ou serviço de características semelhantes (CAT - Certidão de Acervo Técnico), limitadas estas exclusivamente às parcelas de maior relevância e valor significativo do objeto da licitação, conforme Quadro de Serviços – Capacidade Técnica Profissional conforme anexo IX. O atestado limita-se apenas a prestação do serviço e não se estende ao fornecimento do material para execução do objeto.

2.6.12.1.1– O(s) profissional(is) deverá(ão) fazer parte da empresa licitante na data de apresentação dos documentos de habilitação e propostas na condição de:

2.6.12.1.1– Empregado, comprovado com a apresentação de cópia autenticada, nos termos do item 2.6 supra, das folhas pertinentes da carteira profissional, ou mesmas cópias do livro, ou ficha, de registro do empregado;

2.6.12.1.2– Diretor ou sócio, comprovado com a apresentação do Estatuto Social em vigor, ou Contrato Social (última alteração) devidamente registrado; ou

2.6.12.1.3– Autônomo comprovado com a apresentação do Contrato de Prestação de Serviço.

Habilitação Econômico-financeira

2.7– Certidão negativa de falência, concordata ou recuperações judiciais e



Prefeitura Municipal de Taubaté

Estado de São Paulo

extrajudiciais expedida pelo distribuidor da sede da pessoa jurídica, datada de, no máximo, 90 (noventa) dias anteriores à data da apresentação (documento a ser confirmado on-line, junto ao órgão emitente que disponibilize esse serviço).

2.7.1 – Caso a licitante esteja em recuperação judicial deverá apresentar Plano de Recuperação já homologado pelo juízo competente e em pleno vigor, sem prejuízo do atendimento a todos os requisitos de habilitação econômico- financeira estabelecidos neste edital, nos termos da Súmula 50 do Tribunal de Contas do Estado de São Paulo – TCESP.

2.8 - Será exigido dos participantes deste certame capital social ou patrimônio líquido, no montante mínimo de 10% (Dez Por Cento) do valor total estimado para a execução do objeto.

2.9 - Na hipótese de não constar, expressamente, o prazo de validade em certidões negativas ou neste edital, prevalecerá o prazo de 90 (noventa) dias, corridos, contados da data de emissão do documento até a data limite para apresentação dos ENVELOPES.

2.10 - Todos os documentos deverão estar com seus prazos de validade em vigor, quando for o caso, na data determinada para abertura dos 'ENVELOPE Nº 1 - DOCUMENTAÇÃO'.

2.11- Para a elaboração da proposta referente ao objeto deste certame licitatório, **faculta-se** às empresas interessadas vistoriar o local das obras, às suas próprias expensas. Caso se interesse em visitar o local da obra deverá agendar previamente a visita junto a Secretaria de Obras através do telefone (12) 3621-6047

2.12- Tendo em vista o disposto no artigo 97 da Lei Federal 8666/93 os licitantes deverão encontrar-se em pleno gozo de seus direitos para contratar com a Administração Pública, isto é, reunir condições de idoneidade, incidindo, em hipótese contrária, nas cominações do parágrafo único do aludido artigo.

2.13- Os documentos acima listados deverão estar em nome da empresa proponente, e, concomitantemente, com indicação do mesmo número de inscrição no CNPJ e com o mesmo endereço, quaisquer que sejam estes (da matriz ou de filial), exceto para os documentos que são gerados apenas em nome, endereço e CNPJ da matriz. Quando do recebimento do objeto deste certame, as respectivas Notas Fiscais deverão ser da mesma empresa/CNPJ/endereço que participou deste certame.

2.14- As microempresas e empresas de pequeno porte que optarem por postergar a comprovação da regularidade fiscal, bem como ter preferência no critério de desempate quando do julgamento das propostas, para tanto já tendo apresentado declaração nos moldes do Anexo III, devidamente formalizada, deverão apresentar no envelope 'documentação' todos os documentos referentes à regularidade fiscal (itens 2.6.5 a 2.6.9 deste edital), **sob pena de inabilitação se assim não o fizerem**; todavia, apresentada a declaração supramencionada (Anexo III), eventual restrição poderá ser sanada dentro de 5 (cinco) dias úteis após a licitante ser declarada



Prefeitura Municipal de Taubaté

Estado de São Paulo

vencedora do certame, como condição essencial para a assinatura do contrato, nos termos da Lei Complementar Federal 123/06 e suas alterações.

2.15– Apresentar declaração no sentido de que se adjudicatária for firma compromissada de utilização de produtos e subprodutos de madeira de origem nativa adquiridos de pessoa jurídica devidamente cadastrada no CADMADEIRA.

3 - DA PROPOSTA – ENVELOPE 2

3.1 - A proposta deverá ser elaborada por meios mecânicos/eletrônicos (nos moldes do Anexo I), em papel que identifique (razão social, endereço completo, números de telefone, e-mail, e CNPJ, no mínimo) a licitante e este certame, assim como, em qualquer das hipóteses retro mencionadas, sempre contendo **todas as informações e declarações registradas no Anexo I**, redigida de forma clara, em língua portuguesa, ressaltando-se as expressões técnicas de uso corrente, com apresentação nítida, sem emendas, rasuras, borrões, entrelinhas ou observações feitas à margem, devendo estar datada e assinada na última folha, por quem de direito, e rubricada nas demais, em uma só via, encaminhada em um único envelope, indevassavelmente fechado, informando na parte externa ENVELOPE Nº 2 - PROPOSTA, e demais dados de identificação na forma do item 2.5, constando da proposta:

3.1.1– Especificação clara e completa da obra oferecida, sem conter alternativas de preço ou de qualquer outra condição que induza o julgamento a ter mais que um resultado, com o completo preenchimento e juntada das planilhas de quantitativo e de valores;

3.1.2– Preços unitário e total, apresentados por item, expressos em moeda corrente nacional, cujos valores deverão estar apresentados livres de quaisquer incidências de impostos, taxas, encargos sociais, ou frete, despesas de descarregamento, se aplicáveis, que correrão por conta da proponente, bem como valor total da proposta, em algarismos e por extenso, **destacando valores totais para materiais e para mão de obra**;

3.1.3– O prazo para início de execução das obras é de 05 (cinco) dias corridos, contados do recebimento da Ordem de Serviço para tal, a ocorrer necessariamente após a assinatura desse contrato e o prazo de execução será de **120 (cento e vinte) dias ininterruptos** a contar do recebimento da ordem de serviço.

3.1.4– A proposta será considerada válida por 60 (sessenta) dias corridos, contados a partir da data limite para apresentação do envelope contendo-a;

3.1.5 - Cronograma de pagamento, observado a ordem cronológica, **considerada a partir do recebimento das respectivas Notas Fiscais, devidamente instruída e apta para liquidação e pagamento, cumpridas às obrigações contratuais e nos termos da proposta apresentada**. O pagamento obedecerá aos seguintes prazos, exceto os pagamentos decorrentes de cumprimento de ordens judiciais, parcerias celebradas com o Terceiro Setor, consignações em pagamento, recolhimento



Prefeitura Municipal de Taubaté

Estado de São Paulo

de encargos e tributos, bem como os recursos repassados pela Municipalidade para cumprimento de planos de trabalho previamente estabelecidos pelo Poder Público.

Recebimento do 1º ao 10º dia do mês, pagamento dia 20*.
Recebimento do dia 11º ao 20º dia do mês, pagamento no último dia útil do mês*.
Recebimento do 21º ao final de cada mês, pagamento no dia 10 do mês seguinte*.
*Após o adimplemento da obrigação contratada, desde que regular e devidamente atestado por esta Administração.

3.1.5.1- Para as despesas que não ultrapassarem o valor de R\$17.600,00 (dezessete mil e seiscentos reais), os pagamentos deverão ser realizados em até 05 (cinco) dias úteis, contados da apresentação da fatura.

3.1.5.2- Salientamos ainda, caso uma das datas acima indicadas caia em finais de semana ou feriados em que não haja expediente bancário, ficam os pagamentos adiados para o dia útil seguinte.

3.1.6 – A apresentação de quaisquer outras informações afins que julgar necessárias ou convenientes, não sendo desclassificada a proposta da licitante que não as apresentar.

3.1.7– As propostas sem data serão consideradas como emitidas na data limite para entrega dos envelopes deste certame licitatório.

3.1.8 – A planilha de quantitativos e de preços deverá ser inserida no envelope proposta, devidamente preenchida e assinada pelo representante legal da empresa junto com o seu respectivo BDI.

3.1.9– As empresas deverão apresentar com a proposta, o cronograma físico-financeiro, com base no cronograma apresentado pela Prefeitura, admitindo-se uma variação mensal de até 5% (cinco por cento) para mais ou para menos.

3.2 – As propostas assinadas por procuração deverão vir acompanhadas do respectivo instrumento.

3.3 – Indicar nome completo, RG, CPF/MF, função na empresa, e endereço de pessoa que assinará eventual termo contratual decorrente deste certame, bem como mesmos dados de testemunha por parte dessa empresa.

3.4 – Em caso de incompatibilidade do valor especificado na proposta, entre o valor numérico e o escrito por extenso, prevalecerá o valor do primeiro.

3.4.1– Serão corrigidos automaticamente quaisquer erros de soma e/ou multiplicação, bem como as divergências que porventura ocorrem entre o preço unitário e o total do item, prevalecendo o unitário.

3.5 – A omissão de qualquer despesa necessária à perfeita realização do objeto ora



Prefeitura Municipal de Taubaté

Estado de São Paulo

licitado será interpretada como não existente ou já incluída no preço, não podendo a licitante pleitear acréscimo após a entrega das propostas. Da mesma forma, o preço apresentado deverá incluir todos os benefícios e despesas indiretas, os quais serão assim considerados. No caso de erros aritméticos, serão considerados pela Comissão, para fins de seleção e contratação, os valores retificados.

3.6 – O critério de aceitabilidade de preços, nos termos do artigo 40, inciso X, da Lei Federal 8666/93, é o montante de recursos orçamentários reservados nos presentes autos, no total de R\$ 977.609,33 (novecentos e setenta e sete mil, seicentos e nove reais e trinta e três centavos), conforme detalhamento contido nos autos e Nota de Reserva nº 2308/2023 fonte 08 - EMENDAS PARLAMENTARES INDIVIDUAIS.

3.6.1– Será desclassificada a proposta que apresentar preços unitários ou total simbólicos, irrisórios ou de valor zero, incompatíveis com os preços dos insumos ou salários de mercado, ou que se revelar manifestamente inexequível, nos termos do Artigo 48, Inciso II, da Lei Federal nº 8666/93; assim considerados aqueles que não venham a ter demonstrado sua viabilidade, por meio de documentação que comprove que os custos dos insumos são coerentes com os de mercado e que os coeficientes de produtividade são compatíveis com a execução do objeto do contrato.

3.6.1.1– Consideram-se manifestamente inexequíveis as propostas cujos valores sejam inferiores a 70% (setenta por cento) do menor dos seguintes valores:

3.6.1.1.1– Média aritmética dos valores das propostas superiores a 50% (cinquenta por cento) do valor orçado pela Prefeitura; ou- valor orçado pela Prefeitura Municipal de Taubaté.

3.6.1.2– Apresentar valores totais que superem a previsão contida na Planilha Orçamentária (Anexo VIII), que integra este Edital.

3.6.1.3– A Comissão Permanente de Licitações poderá a qualquer momento solicitar aos licitantes a composição de preços unitários dos serviços e/ou equipamentos, bem como demais esclarecimentos que julgar necessários.

4 - DA ENTREGA E ABERTURA DOS ENVELOPES

4.1– Ambos os envelopes, devidamente fechados, deverão ser entregues no local, dia e hora designados no início deste edital.

4.2- Não serão aceitas propostas enviadas por meio eletrônico (e-mail ou equivalente). Esta Administração não assume qualquer responsabilidade por envelopes contendo documentação e/ou propostas que não sejam entregues pessoalmente no endereço indicado para tal.

4.3– A abertura do ENVELOPE Nº 1 - DOCUMENTAÇÃO dar-se-á 30 (trinta) minutos após o término do horário limite para entrega dos envelopes, em ato público, no mesmo endereço determinado para a entrega dos envelopes na sala de Reuniões da Comissão Permanente de Licitações, oportunidade em que se reunirão os componentes da COMISSÃO PERMANENTE DE LICITAÇÃO (**doravante denominada apenas**



Prefeitura Municipal de Taubaté

Estado de São Paulo

Comissão), e os licitantes, se houver interesse destes últimos, para a apreciação dos respectivos conteúdos, rubrica em todos os documentos, decidindo-se sobre a habilitação dos licitantes, se for o caso.

4.3.1 – Na ocasião da análise dos documentos relativos à habilitação a Comissão fará confrontação dos documentos que forem apresentados através de cópias simples, com os respectivos originais. No caso da não apresentação, neste ato, dos documentos originais a proponente será liminarmente inabilitada;

4.4 – Após a entrega dos envelopes, não serão aceitos, procedentes dos licitantes, quaisquer adendos, acréscimos, supressões ou esclarecimentos sobre o seu conteúdo. Os esclarecimentos, quando se fizerem necessários, e, desde que solicitados pela Comissão, constarão, obrigatoriamente, da respectiva ata.

4.5– Havendo expressa desistência da interposição de recursos, por todos os proponentes, **desde que todos os presentes e devidamente credenciados**, quanto à fase de habilitação, na mesma oportunidade poderão ser abertos os ENVELOPE Nº 2 - PROPOSTA, das proponentes habilitadas, sendo que às licitantes consideradas inabilitadas serão devolvidos os ENVELOPE Nº 2 - PROPOSTA, em sua forma original (fechados), lavrando-se a ata dos trabalhos, a qual será assinada pelos componentes da Comissão e pelos representantes dos licitantes.

4.6– Após a fase de habilitação não cabe a desistência da proposta, salvo por motivo justo decorrente de fato superveniente e aceito pela Comissão, desde que feita através de requerimento formal, acompanhada de peças comprobatórias do fato, com a antecedência mínima de 48 (quarenta e oito) horas da abertura do ENVELOPE Nº 2 - PROPOSTA.

4.7– Na hipótese de haver troca de conteúdo dos envelopes (documentos x proposta) será automaticamente inabilitada a empresa que assim proceder, sendo que o envelope remanescente ser-lhe-á devolvido, constando em ata as ocorrências (troca de conteúdo nos envelopes e devolução).

5 - DO CREDENCIAMENTO

5.1- Aos interessados em participar das reuniões de abertura dos envelopes, representando os proponentes, será exigido o seu credenciamento, mediante a apresentação de autorização por escrito, contendo o nome completo, o nº do documento de identificação do credenciado e deste certame, com a autorização do representante legal da proponente, devidamente assinada, outorgando amplos poderes de decisão ao representante. Os representantes e prepostos deverão apresentar, nesta oportunidade, o contrato social em sua redação atual e, no caso de sociedade por ações, o estatuto social e a ata de reunião de posse da diretoria, para que seja comprovada a legitimidade da representação, sob pena de invalidar o credenciamento, em suas ausências. **Estas autorizações deverão ser exibidas pelos portadores antes do início dos trabalhos de abertura dos envelopes, ficando retidas e**



Prefeitura Municipal de Taubaté

Estado de São Paulo

juntadas aos autos. Todos deverão apresentar documento hábil de identificação pessoal, com foto, para validar o credenciamento.

5.2- O documento citado neste item poderá, a critério do representante legal da proponente, ser substituído por Certidão de Procuração Pública.

5.3- Caso o participante seja titular da empresa proponente, deverá apresentar documento que comprove sua capacidade para representá-la.

5.4- A não apresentação, ou incorreção, do documento de credenciamento, não inabilitará ou desclassificará a licitante, mas impedirá o representante de se manifestar ou responder pela proponente, nas respectivas sessões, cabendo tão somente, ao não credenciado, o acompanhamento do desenvolvimento dos procedimentos, desde que não interfira de modo a perturbar ou impedir a realização dos trabalhos.

5.5- Uma mesma pessoa, física ou jurídica, NÃO poderá representar mais de um licitante, sob pena de exclusão sumária de todas as representadas.

5.6- Apresenta-se, na forma de anexo IV, modelo de credencial que, facultativamente, poderá ser utilizada pela proponente.

5.7- Admitir-se-á também representante legal da empresa com tal qualificação indicada em Certificado de Registro Cadastral.

5.8- Havendo alguma restrição na comprovação da regularidade fiscal e trabalhista de microempresas ou de empresas de pequeno porte que tenham formalizado solicitação para usufruir dos benefícios da Lei Complementar Federal 123/06 e suas alterações, será assegurado às mesmas empresas o prazo de 5 (cinco) dias úteis, cujo termo inicial corresponderá ao momento em que o proponente for declarado vencedor do certame, prorrogáveis por igual período - a critério único dessa Administração, para a regularização da documentação, pagamento ou parcelamento do débito, e apresentação de eventuais certidões negativas, ou positivas com efeito de negativas.

6 - DO CRITÉRIO DE CLASSIFICAÇÃO/JULGAMENTO

6.1- As propostas das licitantes habilitadas serão analisadas e julgadas pela Comissão Permanente de Licitação, em conformidade com o tipo de licitação, e atendidas as especificações contidas neste instrumento convocatório, e em eventuais anexos, com a classificação pela ordem crescente dos preços propostos e aceitáveis, sendo o julgamento submetido à homologação e adjudicação da autoridade competente.

6.1.1- Nessa ocasião será verificada a exatidão das operações aritméticas apresentadas, que conduziram ao valor total orçado na planilha orçamentária ou na proposta, procedendo-se às correções correspondentes nos casos de eventuais erros encontrados, tomando-se como corretos os preços unitários. As correções efetuadas serão consideradas para a aplicação do valor final da proposta e classificação. Em caso de divergência entre os valores unitário e total, prevalecerão os primeiros; e, se houver divergência entre os valores por extenso e seus correspondentes em algarismos, prevalecerão os valores corretos.



Prefeitura Municipal de Taubaté

Estado de São Paulo

6.2 - Fica reservado a autoridade competente o direito de, aceitar o resultado final apresentado pela Comissão; anular o presente certame total ou parcialmente nos casos de ilegalidade no procedimento ou julgamento, de ofício ou por provocação de terceiros, mediante parecer escrito e devidamente fundamentado; e, ainda, revogá-la por razões de interesse público decorrente de fato superveniente devidamente comprovado, pertinente e suficiente para justificar tal conduta.

6.3- Na situação em que duas ou mais empresas apresentarem o mesmo valor, e dentre elas estiver uma empresa enquadrada como microempresa ou empresa de pequeno porte, esta será considerada vencedora. Se dentre elas existirem duas ou mais empresas qualificadas como micro ou de pequeno porte, todas também empatadas, a classificação será decidida por sorteio, nos termos dos itens 6.3.1.1 e 6.3.1.2, abaixo.

6.3.1- Se duas ou mais propostas de licitantes não enquadradas como microempresa ou empresa de pequeno porte apresentarem o mesmo valor, a classificação será decidida por sorteio, uma vez atendidas as condições determinadas pela Lei Federal 8666/93, artigos 3º, § 2º e 15, § 4º, mediante prova de atendimento a tais condições.

6.6.1.1- O sorteio será realizado na mesma sessão pública de abertura de envelopes, se presentes as empresas empatadas em valor através de representantes devidamente credenciados.

6.3.1.2- Ausentes um ou os mais interessados no sorteio, todas as empresas serão convocados através de publicação no Diário Oficial do Estado, Caderno Executivo I, para presenciarem sorteio que se realizará em data a ser marcada pela Administração, através da própria convocação.

6.3.2- Quando as propostas apresentadas pelas microempresas ou pelas empresas de pequeno porte forem até 10% (dez por cento) superiores à proposta mais bem classificada, desde que esta também não se enquadre nessas categorias, proceder-se-á da seguinte forma:

6.3.2.1- A microempresa ou empresa de pequeno porte melhor classificada – nos termos do item precedente, se presente aos trabalhos de abertura dos envelopes, e devidamente credenciada, poderá apresentar, na própria sessão de julgamento e classificação das propostas, no prazo de 5 (cinco) minutos, proposta de preço **inferior** àquela considerada vencedora do certame, situação em que o objeto será classificado e julgado em seu favor. Na hipótese de existirem duas ou mais empresas beneficiadas pela LC 123/06 e suas alterações, as novas propostas serão apresentadas a partir da proposta de valor mais elevado, e, assim, regressivamente.

6.3.2.1.1- Caso as empresas nas condições acima não estejam presentes ao ato de abertura dos envelopes, as mesmas serão convocadas por e-mail, ou por publicação no Diário Oficial do Estado, Caderno Executivo I, para exercerem formalmente esse direito, em data e horário a ser definido na própria convocação, prazo este não inferior a 2 (dois) dias úteis, contados da convocação. As demais empresas participantes do



Prefeitura Municipal de Taubaté

Estado de São Paulo

certame serão chamadas da mesma forma, para assistirem ao ato, em querendo.

6.3.2.2- Não sendo vencedora a microempresa ou empresa de pequeno porte mais bem classificada, na forma do subitem anterior, serão convocadas as remanescentes que porventura se enquadrem nessas categorias e cujas propostas estejam dentro do limite de até 10% (dez por cento) do menor preço obtido para o item, para o exercício do mesmo direito, na forma prescrita em 6.3.2.1 e 6.3.2.1.1, acima.

6.3.2.2.1- Se ausentes aos trabalhos de abertura dos envelopes, serão convocadas todas as empresas que se enquadrem nessa situação, porém a abertura dos respectivos envelopes seguirá a ordem de classificação, e se interromperá tão logo tenha se sagrado vencedora uma empresa.

6.3.2.3- No caso de equivalência dos valores apresentados pelas microempresas ou empresas de pequeno porte que se encontrem dentro do limite de 10% (dez por cento), será realizado sorteio entre elas para que se identifique aquela que primeiro poderá apresentar a melhor oferta.

6.3.2.4- Na hipótese do não julgamento e classificação nos termos previstos nos subitens anteriores, o objeto licitado será classificado e julgado em favor da proposta originalmente vencedora do certame.

6.4- As propostas que não atendam as exigências deste ato convocatório, aquelas com preços excessivos ou manifestamente inexequíveis, que ofereçam vantagem não prevista neste ato convocatório, ou, ainda, vantagens baseadas na oferta dos demais proponentes, serão desclassificadas, sem que as proponentes tenham direito a qualquer indenização, e, sem prejuízo do Executivo Municipal representar aos poderes competentes, nos termos dos artigos 100 e seguintes da Lei Federal 8666/93.

7 - DOS RECURSOS ADMINISTRATIVOS

7.1- A interposição de recursos administrativos obedecerá às disposições do artigo 109 da Lei Federal 8666/93, os quais deverão ser protocolados no endereço supra, perante a Comissão.

7.2- Não serão aceitos recursos versando sobre eventuais falhas na regularidade fiscal de microempresas e empresas de pequeno porte que tenham atendido à previsão do Anexo III deste instrumento convocatório, quando da divulgação do resultado da fase de habilitação ou da classificação das propostas. Eventuais recursos quanto a esta documentação, somente serão aceitos após decisão final sobre os novos documentos que poderão ser apresentados antes da formalização do contrato com tais empresas, documentos esses que serão solicitados após a homologação deste certame, via publicação no Diário Oficial do Estado, Caderno Executivo I.

7.3- Satisfeitas todas as fases legais e após o prazo de interposição de recursos, o resultado será submetido à homologação e a adjudicação.

8 - DAS CONDIÇÕES DO CONTRATO



Prefeitura Municipal de Taubaté

Estado de São Paulo

8.1- Para atendimento ao objeto desse certame licitatório será firmado instrumento contratual com as empresas vencedoras, **em conformidade com a minuta apresentada na forma de Anexo V**, sendo os adjudicatários chamados via fac-símile ou por e-mail, a celebrá-lo em até quatro dias úteis, contados do recebimento do chamamento, sob pena de decair o direito à contratação, sem prejuízo das sanções previstas no artigo 81 da Lei Federal 8666/93.

8.1.1- A adjudicatária se obriga a apresentar, no momento da assinatura do contrato, a documentação comprobatória de regularidade para com a Seguridade Social (INSS), o Fundo de Garantia por Tempo de Serviço (FGTS), bem como da inexistência de débitos inadimplidos perante a Justiça do Trabalho, se referidos documentos apresentados por ocasião deste certame licitatório já estiverem vencidos.

8.1.1.1- Excepcionalmente, e com vistas a agilizar o processo, tais providências poderão ser tomadas pela Administração, via Internet, sendo a adjudicatária notificada da impossibilidade de obtenção das atualizações por meio eletrônico.

8.1.2- Também deverá nesta oportunidade comprovar depósito, a título de caução contratual, nos termos da lei, e registro no CREA/SP ou CAU/SP, se for o caso.

8.1.3- Por ocasião da assinatura da avença decorrente deste certame licitatório se exigirá a comprovação de poderes do subscritor do contrato para assinar em nome da contratada, se tal já não constar dos autos ou do credenciamento.

8.1.4- As microempresas e as empresas de pequeno porte deverão, nesta oportunidade, comprovar que eventuais restrições de suas regularidades fiscais já foram superadas, com a apresentação dos documentos até então incompletos e/ou vencidos.

8.2- No recebimento da ordem de serviço, fica obrigada a empresa classificada como vencedora a apresentar o Histograma de equipamento e mão de obra com escala de tempo, dividido por semana de trabalho (Anexo X- trata-se apenas de um modelo), obedecendo as etapas de execução apresentadas no cronograma físico-financeiro e também todas as atividades constantes da planilha de quantitativos e preços, que compõem os documentos exigidos no envelope nº2 - Proposta de preços.

9 - DAS OBRIGAÇÕES DA VENCEDORA

9.1- Da futura contratada se exigirá a prestação de garantia das obrigações assumidas no limite de 5% (cinco por cento) do valor contratual, em uma das seguintes modalidades: caução em dinheiro, títulos da dívida pública, seguro-garantia, ou fiança bancária, a ser comprovada por ocasião da assinatura do termo contratual.

9.1.1- Se o valor da garantia for utilizado em pagamento de qualquer obrigação, incluindo indenização a terceiros, a adjudicatária obrigará-se a efetuar a respectiva reposição, no prazo máximo de 48 (quarenta e oito) horas, a contar da data em que for notificado pela contratante;

9.1.2- A devolução da garantia ocorrerá após o recebimento definitivo do objeto desta



Prefeitura Municipal de Taubaté

Estado de São Paulo

licitação, e, quando em dinheiro, atualizada monetariamente;

9.1.3- Modificações no contrato, inclusive prorrogações em sua vigência, que impliquem em complementação da garantia inicialmente oferecida, somente serão formalizadas após a efetivação da nova garantia;

9.1.4- Caso a licitante vencedora tenha optado pela efetivação da garantia através da Carta de Fiança Bancária, deverá constar da mesma, expressamente, condição de atualização do valor garantido, através da variação do índice da TR (taxa referencial de juros) ou outro índice oficial adotado pelo Governo Federal.

9.1.5- Caso o contrato decorrente da presente licitação seja estendido ou prorrogado, a validade da garantia deverá ser renovada, de modo a abranger o período total de execução, da mesma forma que alterações de valor do contrato implicam em complementação da garantia de contrato, nos mesmos moldes da garantia inicialmente oferecida.

9.2 – Fica a empresa vencedora obrigada a apresentar junto com a planilha de serviços executados fotos digitalizadas constando data e horário, impressas em papel sulfite ou similar.

9.2.1– As evidências a serem externadas em forma de foto digitalizada deverão ser apresentadas em três partes:

I – Antes da execução do serviço; II – Durante a execução do serviço; III – Após a obra finalizada.

9.3– Para a execução do objeto, se for necessário o uso de produtos e subprodutos de madeira de origem nativa, a empresa vencedora deverá observar e obedecer aos procedimentos de controle ambiental estabelecidos no Decreto Municipal nº 14.333 de 30 de agosto de 2018.

9.3.1– A aquisição dos referidos produtos deverá ser realizada com pessoas jurídicas cadastradas no CADMADEIRA, conforme art. 4º do Decreto Municipal nº 14.333 de 30 de agosto de 2018.

10 - DAS SANÇÕES

10.1- O não cumprimento dos prazos estipulados nesta licitação, por motivo não justificado, sujeitará a empresa licitante vencedora às sanções previstas na Lei Federal 8666/93, artigos 81, 86, 87 e 88, além de multas nos seguintes termos:

10.1.1– Multa de 10,5% (dez vírgula cinco por cento) sobre o valor total da avença, pela recusa injustificada do adjudicatário em assinar, aceitar ou retirar o respectivo documento, dentro do prazo estabelecido pelo item subsequente deste edital.

10.1.2– Multa de 10,5% (dez vírgula cinco por cento) sobre a parcela não executada do ajuste decorrente deste certame; ou por material não aceito por esta Administração, e não substituído no prazo fixado por esta, prazo esse que não excederá 15 (quinze) dias úteis, contados da intimação.

10.1.3– Multa de 0,3% (zero vírgula três por cento) ao dia, por dia de atraso da



Prefeitura Municipal de Taubaté

Estado de São Paulo

obrigação não cumprida, até o décimo quinto dia.

10.1.4- Multa de 0,4% (zero vírgula quatro por cento) ao dia, por dia de atraso da obrigação não cumprida, a partir do 16º dia, até o trigésimo dia, configurando-se, após esse prazo, a hipótese de rescisão unilateral da avença por parte dessa Administração pela inexecução, parcial ou total, de seu objeto.

10.1.5- As multas, calculadas como acima, deverão ser recolhidas no prazo de dez dias corridos, a contar da data do recebimento da comunicação enviada por esta Administração.

10.1.6- As multas, calculadas como acima, poderão ser deduzidas, até seu valor total, de quaisquer pagamentos devidos à adjudicatária, mesmo que referentes a outras avenças, ou deduzidas de eventual garantia de contrato. Poderão, alternativamente, ser inscritas em Dívida Ativa para cobrança executiva ou cobradas judicialmente.

10.1.7- O pagamento dessas multas não exime a adjudicatária da reparação de eventuais danos, perdas ou prejuízos que seu ato punível venha a acarretar a contratante.

10.2 - A multa do item 10.1.1 não se aplica à recusa em assinar contrato por licitante que se enquadre nas premissas do artigo 64, § 2º, da Lei Federal 8666/93, em sua redação atual.

10.3. - Em caso de rescisão unilateral do contrato por culpa da adjudicatária, ouvida a área requisitante e/ou fiscalizadora e gerenciadora do contrato, perderá a contratada em benefício da Prefeitura Municipal de Taubaté direito a eventuais garantias realizadas, sem direito a reclamações ou qualquer indenização e sem prejuízo da aplicação das demais penalidades.

10.4 - As decisões relacionadas à multas, penalidades e advertências, bem como as notificações dessas decisões, serão publicadas em diário oficial do município e encaminhadas por e-mail ou via correios para as empresas sancionadas, garantindo o direito de ampla defesa, a contar da confirmação de recebimento da decisão.

11 - DAS DISPOSIÇÕES GERAIS

11.1- A simples participação na presente licitação, caracterizada pela apresentação de documentos e proposta, implica para a licitante a observância dos preceitos legais e regulamentares em vigor, bem como a integral e incondicional aceitação de todos os termos e condições deste Edital, e de seus anexos; implica, também, no reconhecimento de que este instrumento convocatório caracterizou perfeitamente o objeto do certame, sendo o mesmo suficiente para a exata compreensão do objeto e para seu perfeito atendimento, não cabendo, posteriormente, o direito a qualquer indenização.

11.2- Para o cumprimento do exigido nesse instrumento convocatório e contrato serão também aceitas certidões positivas com efeitos de negativa ou certidões positivas que noticiem em seu corpo que os débitos estão judicialmente garantidos ou com sua



Prefeitura Municipal de Taubaté

Estado de São Paulo

exigibilidade suspensa.

11.3- A fidelidade e legitimidade de todos os documentos, informações e declarações prestadas em atendimento às normas deste instrumento editalício sujeitam-se às penas da lei. A falsidade de qualquer documento ou a inverdade das informações nele contidas implicará na imediata desclassificação da licitante que o tiver apresentado, ou, caso tenha sido a vencedora, na rescisão do contrato, sem prejuízo das demais sanções cabíveis.

11.4- Informações relativas à presente licitação serão prestadas, pessoalmente, no mesmo endereço determinado para entrega dos ENVELOPES, sendo aceitas, também, consultas telefônicas através do telefone (12) 3621-6022.

11.4.1- Esclarecimentos ou dúvidas específicas sobre documentos da licitação, que afetem a formulação da proposta, só serão atendidos mediante solicitação por escrito, nos termos do artigo 41 da Lei Federal 8666/93, encaminhadas à Comissão.

11.4.2- Esta Municipalidade responderá às questões consideradas pertinentes, formuladas através do e-mail (compras.licitacoes@taubate.sp.gov.br), a todos os interessados - mediante disponibilização no site www.taubate.sp.gov.br das perguntas e respostas, com comunicação nesse sentido efetuada no Diário Oficial do Estado de São Paulo - Caderno Executivo I, ou mediante publicação detalhada no mesmo veículo, ou, ainda, diretamente para cada uma das empresas participantes do certame, respostas estas que serão numeradas sequencialmente e serão consideradas como aditamentos a este instrumento convocatório, sendo juntadas ao respectivo processo licitatório.

11.5- As comunicações decorrentes do presente procedimento licitatório dar-se-ão por meio de publicações no DOE - Diário Oficial do Estado de São Paulo, Caderno Executivo I.

11.6- Os envelopes contendo 'proposta' das empresas inabilitadas deverão ser retirados em até 30 (trinta) dias corridos, contados da publicação comunicando a ocorrência do fato, e/ou da decisão final da autoridade competente, sobre eventuais recursos interpostos a respeito da ocorrência, sob pena de inutilização de seus conteúdos.

11.7- As garantias quando exigidas, poderão ser apresentadas em uma das seguintes modalidades, a critério de cada proponente: caução em dinheiro, títulos da dívida pública, seguro garantia, ou fiança bancária.

11.7.1- Fianças bancárias apresentadas como garantia, de proposta ou de contrato, deverão conter, no mínimo:

11.7.1.1- Prazo de validade, que deverá corresponder, no mínimo, a sessenta dias contados da data limite para entrega dos envelopes para garantia de proposta; e do período integral, estimado, de vigência do contrato, para as garantias de contrato;

11.7.1.2- Expressa afirmação do fiador de que, como devedor solidário, fará o pagamento que for devido, independentemente de interpelação judicial, caso o



Prefeitura Municipal de Taubaté

Estado de São Paulo

afiançado não cumpra suas obrigações;

11.7.2.- Vencidas as garantias apresentadas na forma de fiança bancária, as mesmas deverão ser retiradas em até 5 (cinco) dias úteis, contados do vencimento, sob pena de sumária destruição das mesmas.

11.7.3- Garantias apresentadas em dinheiro serão corrigidas monetariamente, por ocasião da devolução.

11.7.4- Se o valor da garantia for utilizado em pagamento de qualquer obrigação, incluindo indenização a terceiros, a adjudicatária obrigar-se-á a efetuar a respectiva reposição, no prazo máximo de 48 (quarenta e oito) horas, a contar da data em que for notificado pela contratante;

11.7.5- Modificações no contrato, inclusive prorrogações em sua vigência, que impliquem em complementação da garantia inicialmente oferecida, somente serão formalizadas após a efetivação da nova garantia.

11.8- Cada proponente arcará com todos os custos diretos ou indiretos para a preparação e apresentação de sua proposta, independentemente do resultado deste procedimento licitatório.

11.9- Os casos omissos serão regulados pela Lei Federal 8666/93, com suas modificações em vigor, sendo apreciados e decididos pela Comissão, submetendo-os, conforme o caso, à apreciação da autoridade competente.

11.10- Para que o interessado proceda com "vistas" ao processo, deverá apresentar requerimento por escrito, assinado por quem de direito, além de documento de identificação pessoal, sendo que nesse ato será lavrado "termo de vistas ao processo", o qual será devidamente datado e assinado pelo interessado e pelo funcionário que o recepcionou. Vistas aos autos ocorrerão sem retirada dos mesmos das dependências da Prefeitura Municipal de Taubaté.

11.11- A Comissão Permanente de Licitação, se entender conveniente ou necessário, poderá utilizar-se de assessoramento técnico e específico para tomar decisões relativas ao presente certame licitatório, o qual se efetivará através de parecer formal que integrará o respectivo processo.

11.12- Em caso de dúvidas quanto à comprovação de horário de quaisquer eventos marcados para este certame licitatório, prevalecerá o horário constante do relógio de ponto mais próximo do local da realização dos referidos eventos.

11.13- Será eleito o Foro da Comarca dessa Administração, com renúncia a qualquer outro, por mais privilegiado que seja, para qualquer procedimento relacionado com o processamento deste certame licitatório, assim como ao cumprimento das obrigações dele decorrentes.

PMT, aos 16 de maio de 2023.

MARIO CELSO PELOGGIA
SECRETÁRIO DE DE SAÚDE



Prefeitura Municipal de Taubaté

Estado de São Paulo

TOMADA DE PREÇOS Nº 05/23

ANEXO I

PROPOSTA COMERCIAL

Proponente:		
Endereço:		
Cidade:	Estado:	CEP:
Fone ()	Fax ()	E-mail:
CNPJ:	Insc. Estadual:	

OBJETO: Contratação de empresa especializada para reforma do telhado e reparo no forro da Unidade de Pronto Atendimento Santa Helena, situado à Av. Amaleto Marino, 60 - Esplanada Santa Helena, Taubaté - SP, conforme condições estabelecidas no regulamento da licitação, memorial descritivo, planilha de quantitativos e de valores, projeto, na inclusa minuta de termo contratual e detalhamento neste **ANEXO I**.

Valor total:

Valor total: R\$ (_____). Valor Total por extenso_____,
_____ sendo R\$_____ de material e R\$ de
mão de obra, preços válidos por 60 (sessenta) dias corridos, contados da data limite
para apresentação do envelope contendo a presente proposta.

1) O prazo para início de execução das obras é de 05 (cinco) dias corridos, contados do recebimento da Ordem de Serviço para tal, a ocorrer necessariamente após a assinatura desse contrato e o prazo de execução será de **120 (cento e vinte) dias ininterruptos** a contar do recebimento da ordem de serviço.

2) Cronograma de pagamento, observado a ordem cronológica, **considerada a partir do recebimento das respectivas Notas Fiscais, devidamente instruída e apta para liquidação e pagamento, cumpridas às obrigações contratuais e nos termos da proposta apresentada.** O pagamento obedecerá aos seguintes prazos, exceto os pagamentos decorrentes de cumprimento de ordens judiciais, parcerias celebradas com o Terceiro Setor, consignações em pagamento, recolhimento de encargos e tributos, bem como os recursos repassados pela Municipalidade para cumprimento de planos de trabalho previamente estabelecidos pelo Poder Público.

Recebimento do 1º ao 10º dia do mês, pagamento dia 20*.



Prefeitura Municipal de Taubaté

Estado de São Paulo

Recebimento do dia 11 ^o ao 20 ^o dia do mês, pagamento no último dia útil do mês*.
Recebimento do 21 ^o ao final de cada mês, pagamento no dia 10 do mês seguinte*.
*Após o adimplemento da obrigação contratada, desde que regular e devidamente atestado por esta Administração.

2.1- Para as despesas que não ultrapassem o valor de R\$17.600,00 (dezesete mil e seiscentos reais), os pagamentos deverão ser realizados em até 05 (cinco) dias úteis, contados da apresentação da fatura.

2.2- Salientamos ainda, caso uma das datas acima indicadas caia em finais de semana ou feriados em que não haja expediente bancário, ficam os pagamentos adiados para o dia útil seguinte.

3) Indicar nome completo, RG, CPF/MF, função na empresa, e endereço de pessoa que assinará eventual termo contratual decorrente deste certame, bem como mesmos dados de testemunha por parte do contratado:

3.1) Contratado: _____

3.2) Testemunha: _____

4) O critério de aceitabilidade de preços, nos termos do artigo 40, inciso X, da Lei Federal 8666/93, é o montante de recursos orçamentários reservados nos presentes autos, no total R\$ 977.609,33 (novecentos e setenta e sete mil, seicentos e nove reais e trinta e três centavos), conforme detalhamento contido nos autos e Nota de Reserva nº 2308/2023 fonte 08 - EMENDAS PARLAMENTARES INDIVIDUAIS.

5) Para efetivação de pagamentos devidos em decorrência deste certame licitatório, informar Banco (preferencialmente Banco do Brasil) _____, Agência nº _____ e conta corrente nº _____.

6) A adjudicatária se obriga a apresentar à Administração cópia de documentos que serão mantidos pela Municipalidade, capazes de comprovar o cumprimento integral das obrigações decorrentes da relação de emprego mantida entre a adjudicatária e seus contratados, bem como o pagamento de horas extras, de adicionais, de férias, entre outras verbas trabalhistas, conforme entendimento, consagrado pelo Enunciado 331 do Tribunal Superior do Trabalho. O não cumprimento desta obrigação pela adjudicatária implicará na retenção, por parte da Administração, da importância a ser paga, até a plena satisfação desta obrigação, inexistindo nesta última hipótese, qualquer tipo de reajuste ou correção pela retenção.

datar carimbar e assinar



Prefeitura Municipal de Taubaté

Estado de São Paulo

TOMADA DE PREÇOS Nº 05/23

ANEXO II

DECLARAÇÃO RELATIVA AOS ITENS 2.3.1, 2.3.2, 2.3.3, 2.1,2.2 E 2.14 DO EDITAL

A empresa _____ sediada na Rua (Av., Al., etc.) _____, cidade, estado, inscrita no CNPJ sob nº _____, por seu diretor (sócio gerente, proprietário) _____, portador(a) da Carteira de Identidade nº _____, e inscrito(a) no CPF/MF com o nº _____, **DECLARA**, sob as penas da lei, para fins de participação na **Tomada de Preços nº 05/23**, ora sendo realizada pela Prefeitura Municipal de Taubaté, que:

2.3.1- após a emissão do CRC, não houve a superveniência de fato impeditivo, ou seja, de que não há declaração de inidoneidade nos termos do Art. 87, incisos III (Penalizados no Município de Taubaté) e IV, da Lei Federal 8666/93, com sua redação mantida inalterada até os dias atuais e Art.7º da Lei 10.520/02 (Penalizados no Município de Taubaté) para licitar ou contratar com a Administração Pública, comprometendo-se a comunicar a eventual ocorrência desses fatos durante o processamento deste certame e vigência das avenças dele decorrentes; e de que não ocorreu diminuição das capacidades técnica, jurídica e econômica da empresa para atender ao objeto ora licitado.

2.3.2- está de pleno acordo com as normas deste edital, bem como ciente quanto aos termos da Lei Federal 8666/93, em sua redação atual, documentos aos quais se submete, e que tomou ciência de todos os documentos e informações referentes a este procedimento licitatório, em especial as especificações e detalhamento do objeto ora licitado.

2.3.3- cumpre com o disposto no inciso XXXIII, artigo 7º, da Constituição Federal, no que diz respeito à proibição de trabalho noturno, perigoso ou insalubre, aos menores de dezoito anos e de qualquer trabalho a menores de dezesseis anos, salvo na condição de aprendizes, a partir de quatorze anos.

Ressalva: emprega menor, a partir de quatorze anos, na condição de aprendiz ().

(Observação: em caso afirmativo, assinalar essa ressalva).

2.1 e 2.2 - não se enquadra em nenhuma das restrições postas nos itens 2.1 e 2.2 do instrumento editalício.

2.14 – está de pleno acordo que se adjudicatária for firma compromisso de utilização de produtos e subprodutos de madeira de origem nativa adquiridos de pessoa jurídica devidamente cadastrada no CADMADEIRA, conforme artigo 5º do Decreto 14.333/18 sob pena de decair o direito à contratação se assim não proceder.

Local e data

Nome e identidade do declarante

OBS.: 1 - Estas declarações terão que ser **inseridas no envelope documentação**, e deverão estar acompanhadas de exemplar devidamente autenticado por Cartório, ou original, de contrato



Prefeitura Municipal de Taubaté

Estado de São Paulo

social inicial e suas alterações, ou contrato social consolidado atual, tudo devidamente registrado em Cartório ou publicado - conforme o caso; ou procuração pública; ou outro documento que comprove ser o subscritor representante legal da empresa, documentos estes que ficarão retidos nos autos, se já não foram apresentados neste certame licitatório.

2 - A apresentação e retenção nos autos de documento como identificado no item acima, em qualquer momento deste certame, dispensa nova apresentação dos mesmos documentos.



Prefeitura Municipal de Taubaté

Estado de São Paulo

TOMADA DE PREÇOS Nº 05/23

ANEXO III

DECLARAÇÃO RELATIVA AO ITEM 2.3.4 DO EDITAL

A empresa _____, sediada na Rua (Av., Al., etc.)____, cidade____, estado , inscrita no CNPJ sob nº _____, por seu diretor (sócio gerente, proprietário)____, portador(a) da Carteira de Identidade nº _____, e inscrito(a) no CPF/MF com o nº _____, **DECLARA**, sob as penas da lei, para fins de participação na **Tomada de Preços nº 05/23**, ora sendo realizada pela Prefeitura Municipal de Taubaté, que pretende postergar a comprovação da regularidade fiscal para a qual deverá ocorrer no prazo de 5 (cinco) dias úteis, cujo termo inicial corresponderá ao momento em que o proponente for declarado o vencedor do certame, este prazo pode ser prorrogável por igual período a critério único dessa Administração, para a regularização da documentação, pagamento ou parcelamento do débito, e apresentação de eventuais certidões negativas ou positivas com efeito de negativas, bem como ter preferência no critério de desempate quando do julgamento das propostas, nos termos da Lei Complementar Federal 123/06 e suas alterações.

DECLARA também, sob as penas da lei, e em atendimento ao artigo 11, 'caput', do Decreto Federal 6204/07, que cumpre os requisitos legais para a qualificação como microempresa **OU** empresa de pequeno porte, vez que sua receita bruta anual não excedeu no exercício anterior, o limite fixado pela Lei Complementar 123/06 e suas alterações, estando apta a usufruir do tratamento favorecido estabelecido pela Lei Complementar 123/06 e suas alterações, não se enquadrando em qualquer das hipóteses de exclusão relacionadas na legislação citada.

Para que produza os efeitos legais, firmamos a presente declaração.

Local e data

Nome e identidade do declarante

OBS.: 1 - Esta declaração terá que ser apresentada **fora dos envelopes**, e deverá estar acompanhada de exemplar devidamente autenticado por Cartório, ou original, de contrato social inicial e suas alterações, ou contrato social consolidado atual, tudo devidamente registrado em Cartório ou publicado - conforme o caso; ou procuração pública; ou outro documento que comprove ser o subscritor



Prefeitura Municipal de Taubaté

Estado de São Paulo

representante legal da empresa, documentos estes que **ficarão retidos** nos autos, se já não foram apresentados neste certame licitatório.

2 - A apresentação e retenção nos autos de documento como identificado no item acima, em qualquer momento deste certame, dispensa nova apresentação dos mesmos documentos.



Prefeitura Municipal de Taubaté

Estado de São Paulo

TOMADA DE PREÇOS Nº 05/23

ANEXO IV

CRENCIAMENTO

A empresa _____ sediada na Rua (Av., Al., etc.) _____, cidade, estado, inscrita no CNPJ sob nº _____, por seu diretor (sócio gerente, proprietário) _____, portador(a) da Carteira de Identidade nº _____, e inscrito(a) no CPF/MF com o nº _____, através da presente credencial, constitui, para os fins de representação perante aos procedimentos da **Tomada de Preços nº 05/23**, realizada pela Prefeitura Municipal de Taubaté, o(a) Sr. (a.)

_____, portador da cédula de identidade (ou outro tipo de documento de identificação) RG nº _____, inscrito no CPF/MF sob nº _____, com amplos poderes para acordar, discordar, transigir, receber documentos pertencentes à empresa, inclusive poderes de decisão, podendo, para tanto, interpor e renunciar a recursos ou impugnações, prestar esclarecimentos, receber notificações e intimações, bem como fazer nova proposta nos termos da LC 123/06 e suas alterações, enfim, agindo em nome e por conta própria da empresa que representa, com todas as prerrogativas de representante legal, para este fim específico, e em nome desta empresa defender seus direitos.

Através deste mesmo credenciamento, AUTORIZAMOS o(a) Sr. (a) _____, acima identificado (a), a assinar contratos e respectivos termos aditivos, relativos ao certame licitatório aqui caracterizado. (Este parágrafo **é facultativo**, e visa agilizar a formalização de contrato com os adjudicatários do objeto deste certame).

Estou (amos) ciente (s) de que responderei (emos) em Juízo, ou fora dele, se for o caso, por todos os atos que venham a ser praticados por este nosso representante legal.

Local e data

Nome e identidade do declarante

OBS.: 1 - Este credenciamento terá que ser apresentado **fora do envelope**, e deverá estar acompanhado de exemplar devidamente autenticado por Cartório, ou original, de contrato social inicial e suas alterações, ou contrato social consolidado atual, tudo devidamente registrado em Cartório ou publicado - conforme o caso; ou procuração pública; ou outro documento que comprove ser o subscritor representante legal da empresa, documentos estes que **ficarão retidos** nos autos.

2 - A apresentação e retenção de qualquer documento como acima identificado



Prefeitura Municipal de Taubaté
Estado de São Paulo

dispensa a apresentação do mesmo documento junto às demais declarações constantes deste certame licitatório. Da mesma forma, a apresentação de contrato social como acima identificado, fora dos envelopes, dispensa eventual solicitação do mesmo documento contida no corpo do edital.



Prefeitura Municipal de Taubaté

Estado de São Paulo

TOMADA DE PREÇOS Nº 05/23

ANEXO V

MINUTA DE CONTRATO

**CONTRATO QUE ENTRE SI CELEBRAM A
PREFEITURA MUNICIPAL DE TAUBATÉ E A
EMPRESA_____PARA EXECUÇÃO DE
REFORMA DO TELHADO E REPARO NO
FORRO DA UNIDADE DE PRONTO
ATENDIMENTO SANTA HELENA, SITUADO À
AV. AMALETO MARINO, 60 - ESPLANADA
SANTA HELENA, TAUBATÉ – SP.**

Aos dias do mês de do ano de dois mil _____, na Sede da Prefeitura, situada na Av. Tiradentes, 520 – Centro, Taubaté/SP, presentes, de um lado, a PREFEITURA MUNICIPAL DE TAUBATÉ, inscrita no CNPJ/MF sob nº 45.176.005/0001-08, neste ato representada pelo _____, de ora em diante designada CONTRATANTE, e de outro, a empresa _____, inscrita no CNPJ/MF sob nº _____, com sede na _____, nº _____, bairro _____, município de _____/SP, representada pelo Sr. _____, portador do RG _____, inscrito no CPF/MF sob nº _____, na forma de seu estatuto social, doravante denominada simplesmente **CONTRATADA**, na qualidade de adjudicatária na tomada de preços nº 05/23, cujo inteiro teor a CONTRATADA declara expressamente, nesta avença, conhecer e aceitar, e à qual se vinculam as partes, firmam o presente contrato, de acordo com as normas emanadas da Lei Federal 8666/93, em sua redação atual, da Lei Complementar Federal 123/06 e suas alterações, e, subsidiariamente pelo Código Civil Brasileiro, com as seguintes cláusulas:

CLÁUSULA PRIMEIRA - DO OBJETO.

1.1 - O presente contrato tem por objeto a Contratação de empresa especializada para reforma do telhado e reparo no forro da Unidade de Pronto Atendimento Santa Helena, situado à Av. Amaleto Marino, 60 - Esplanada Santa Helena, Taubaté – SP.

1.2 - Consideram-se integrantes do presente contrato, como se nele estivessem transcritos, os documentos a seguir relacionados bem como seus eventuais anexos: o instrumento convocatório do certame licitatório acima indicado, e a respectiva proposta, elaborada e apresentada pela CONTRATADA, datada de ____/____/____.

CLÁUSULA SEGUNDA - DO REGIME DE EXECUÇÃO.



Prefeitura Municipal de Taubaté

Estado de São Paulo

2.1 - Execução indireta, através de empreitada por preço unitário, em base mensal, mediante medições que deverão ser apresentadas até o 15º (décimo quinto) dia de cada mês.

CLÁUSULA TERCEIRA - DAS CONDIÇÕES DE ENTREGA.

3.1- O objeto deste contrato somente será recebido, nos termos do art. 73, inciso I e parágrafos, da Lei Federal 8666/93, se estiver plenamente de acordo com as especificações constantes dos documentos citados em 1.2.

3.2- A CONTRATADA obriga-se a reexecutar, às suas expensas, no local estipulado e no prazo ajustado, após a notificação, as obras que vierem a ser recusadas pela CONTRATANTE, hipótese em que não ocorrerá pagamento enquanto não for satisfeito o objeto do contrato.

3.3- O recebimento provisório ou definitivo da obra não exime a CONTRATADA de sua responsabilidade civil, na forma da Lei, pela qualidade, solidez, correção e segurança da mesma.

3.4- O prazo para recebimento provisório será de até 15 (quinze) dias corridos, contados da comunicação escrita pela CONTRATADA, mediante termo circunstanciado assinado pelas partes, na forma expressa pela alínea 'a', inciso I, artigo 73, da Lei Federal 8666/93. O recebimento definitivo dar-se-á por servidor ou Comissão designada pela Administração, mediante termo circunstanciado, assinado pelas partes, após o decurso de prazo de vistoria de até 90 (noventa) dias corridos, que comprove a adequação do objeto às condições contratuais, na redação expressa na alínea 'b', da legislação supra.

3.5- Se os serviços apresentarem-se com defeitos, vícios de execução ou elaboração, será lavrado laudo de vistoria que relacionará as falhas encontradas, dando-se ciência oficial dos mesmos à CONTRATADA, para que proceda às correções apontadas, passando o prazo de observação a fluir novamente, até nova comunicação.

CLÁUSULA QUARTA - DO VALOR, DOS RECURSOS E DO PAGAMENTO.

4.1- O valor total do presente contrato é de R\$_____ (___), sendo R\$ (_____) referentes aos materiais empregados e R\$ () relativos à mão de obra, por conta da dotação orçamentária_____, para atender às despesas inerentes a este contrato, durante o corrente exercício.

4.2- Para fins de pagamento, na periodicidade avençada, a CONTRATADA formulará requerimento à CONTRATANTE, dando conta da conclusão da respectiva fase, solicitando que seja vistoriada e, comprovada a execução, uma vez atestada pelo órgão competente da CONTRATANTE, juntamente com a entrega completa dos documentos constantes no anexo V.1 deste contrato pela CONTRATADA, iniciar-se-á o prazo para pagamento da parcela correspondente, não cabendo qualquer reajuste financeiro.



Prefeitura Municipal de Taubaté

Estado de São Paulo

4.3- Havendo divergência ou erro na emissão do documento fiscal, fica interrompido o prazo para pagamento, sendo iniciada nova contagem somente após a regularização desta documentação.3

4.4- Cronograma de pagamento, observado a ordem cronológica, **considerada a partir do recebimento das respectivas Notas Fiscais, devidamente instruída e apta para liquidação e pagamento, cumpridas às obrigações contratuais e nos termos da proposta apresentada.** O pagamento obedecerá aos seguintes prazos, exceto os pagamentos decorrentes de cumprimento de ordens judiciais, parcerias celebradas com o Terceiro Setor, consignações em pagamento, recolhimento de encargos e tributos, bem como os recursos repassados pela Municipalidade para cumprimento de planos de trabalho previamente estabelecidos pelo Poder Público.

Recebimento do 1º ao 10º dia do mês, pagamento dia 20*.
Recebimento do dia 11º ao 20º dia do mês, pagamento no último dia útil do mês*.
Recebimento do 21º ao final de cada mês, pagamento no dia 10 do mês seguinte*.
*Após o adimplemento da obrigação contratada, desde que regular e devidamente atestado por esta Administração.

4.4.1- Para as despesas que não ultrapassem o valor de R\$17.600,00 (dezesete mil e seiscentos reais), os pagamentos deverão ser realizados em até 05 (cinco) dias úteis, contados da apresentação da fatura.

4.4.2- Salientamos ainda, caso uma das datas acima indicadas caia em finais de semana ou feriados em que não haja expediente bancário, ficam os pagamentos adiados para o dia útil seguinte.

4.4.3- O pagamento de parcelas com eventual atraso será corrigida pela variação do INPC – Índice Nacional de Preços ao Consumidor, 'pro rata temporis'.

4.5- Os preços contratados não sofrerão qualquer espécie de atualização, durante o primeiro ano de vigência desta avença. Uma vez transcorrido esse prazo poderão ser atualizados pela variação do IPC-FIPE observada no mesmo período, ou por índice oficial que vier a substituí-lo.

4.6- A CONTRATANTE reterá, quando for o caso, dos pagamentos a serem efetuados à CONTRATADA, percentual equivalente a 11% (onze por cento) do valor bruto dos serviços realizados e constantes da Nota Fiscal/Fatura ou Recibo de Prestação de Serviços, nos termos da Lei Federal 9711/98 e Instrução Normativa SRP 3/2008, alterada pela IN RFB 971/2009 publicada em 17/11/09.

CLÁUSULA QUINTA - DOS PRAZOS DE ENTREGA E DE VIGÊNCIA DO CONTRATO.

5.1 - O prazo para início de execução das obras é de 05 (cinco) dias corridos, contados do recebimento da Ordem de Serviço para tal, a ocorrer necessariamente após a assinatura



Prefeitura Municipal de Taubaté

Estado de São Paulo

desse contrato e o prazo de execução será de **120 (cento e vinte) dias ininterruptos** a contar do recebimento da ordem de serviço.

a contar do recebimento da ordem de serviço.

5.2 - Este contrato vigorará desde sua assinatura e por todo o período de execução do objeto, até sua aceitação e respectivo pagamento, nos termos do Art. 57 da Lei Federal 8.666/93, em sua redação atual, podendo ser prorrogado, persistindo, no entanto, as obrigações, especialmente as decorrentes da garantia do referido objeto contratual. A presente prorrogação dependerá da inexistência de penalidades do Art. 87, inciso III (Penalizados no Município de Taubaté) e IV, da Lei Federal 8.666/93, com sua redação mantida inalterada até os dias atuais e Art. 7º da Lei 10.520/02 (Penalizados no Município de Taubaté) para licitar ou contratar com a Administração Pública, comprometendo-se a comunicar a eventual ocorrência desses fatos durante o processamento deste certame e vigência das avenças dele decorrentes.

CLÁUSULA SEXTA - DAS OBRIGAÇÕES DA CONTRATADA.

6.1- Executar as obras objeto deste contrato nas condições previstas no instrumento convocatório, seus anexos, e na respectiva proposta, observando as orientações recebidas da CONTRATANTE, permitindo o acompanhamento e fiscalização da mesma, observando, ainda, o seguinte:

6.1.1- manter no canteiro de obras equipamentos de proteção individual (EPI's), necessários à segurança dos trabalhadores;

6.1.2- disponibilizar dispositivos de sinalização necessários à segurança da obra, pedestres e motoristas, responsabilizando-se por qualquer acidente que vier a ocorrer pela inexistência destes dispositivos de sinalização;

6.1.3- assumir a responsabilidade por todas as providências e obrigações estabelecidas na legislação específica de acidentes de trabalho, quando, em decorrência da espécie, forem vítimas os seus empregados, por ocasião da execução do objeto deste certame ou em conexão com ele, ainda que acontecido em dependências pertencentes à CONTRATADA.

6.1.4- garantir a reparação imediata, correção, remoção, reconstituição ou substituição, sem qualquer ônus para a CONTRATANTE, caso as obras ou serviços estejam em desacordo com o projeto e o contrato, não ofereçam a necessária garantia de solidez e estabilidade, ou que tenham se afastado das dimensões, quantidade, qualidade e formas indicadas no memorial descritivo e especificações, ou que apresentem quaisquer outros defeitos de material ou de construção;

6.1.5- adotar todas as medidas tendentes a evitar danos diretamente à Administração Pública ou a terceiros, bem como manter os seus empregados segurados contra acidentes de trabalho, ficando responsável a CONTRATADA por quaisquer consequências desses danos e acidentes, decorrentes de sua culpa ou dolo na execução do contrato;

6.1.6- manter no local da obra guardas e vigilantes necessários, cabendo exclusivamente à CONTRATADA o risco e a responsabilidade por quaisquer danos que a mesma venha a sofrer, até a conclusão e seu recebimento pela CONTRATANTE.

6.2- Ficar responsável pelas operações de transporte de materiais e seguro de



Prefeitura Municipal de Taubaté

Estado de São Paulo

transporte, bem como pelas despesas de locomoção, hospedagem e alimentação de seus prepostos, se e quando necessárias.

6.3- Manter, durante toda a execução do contrato, em compatibilidade com as obrigações assumidas, todas as condições de habilitação e qualificação exigidas no respectivo procedimento licitatório.

6.4- Responsabilizar-se por todos os encargos sociais, trabalhistas, previdenciários, de infortunistica do trabalho, fiscais, comerciais, médicos e dos decorrentes de controle médico de saúde ocupacional de seus funcionários e empregados utilizados para a consecução do objeto desta avença e outros resultantes da execução deste contrato, obrigando-se a saldá-los na época própria. A inadimplência da CONTRATADA, com referência a estes encargos, não transfere à CONTRATANTE a responsabilidade de seu pagamento, nem poderá onerar o objeto do contrato; da mesma forma que a CONTRATANTE está isenta de qualquer vínculo empregatício com funcionários, ou prepostos, da CONTRATADA.

6.4.1- A CONTRATADA renuncia, expressamente, a qualquer vínculo de solidariedade, ativa ou passiva, para com a Prefeitura Municipal de Taubaté.

6.5- Responder pelos danos de qualquer natureza, que venham a sofrer seus empregados, terceiros, ou a CONTRATANTE, em razão de acidentes ou de ação, ou omissão, dolosa ou culposa, de prepostos da CONTRATADA ou de quem em seu nome agir, não excluindo ou reduzindo essa responsabilidade a fiscalização e acompanhamento efetuados pela CONTRATANTE.

6.6- Fazer prova da regularidade para com o INSS - Instituto Nacional do Seguro Social, perante o FGTS - Fundo de Garantia por Tempo de Serviço e Prova de inexistência de débitos inadimplidos perante a Justiça do Trabalho, mediante a apresentação da respectiva certidão negativa (CNDT). Todas deverão ser juntadas a cada Nota Fiscal emitida e apresentada à CONTRATANTE.

6.7- Na hipótese de qualquer reclamação trabalhista, intentada contra a CONTRATANTE por empregados da CONTRATADA ou de eventuais sub-contratantes, estes deverão comparecer espontaneamente em Juízo, reconhecendo sua verdadeira condição de empregador e substituir a CONTRATANTE no processo, até o final do julgamento, respondendo pelos ônus diretos e indiretos de eventual condenação.

6.8- Manter na direção técnica dos trabalhos engenheiro legalmente habilitado, sendo certo que o profissional indicado pela CONTRATADA deverá ser aceito pela CONTRATANTE, e, ainda, permanecer no local - Taubaté, além de representar a CONTRATADA na execução da obra e do contrato.

6.9- Apresentar junto com a planilha de serviços executados fotos digitalizadas constando data e horário, impressas em papel sulfite ou similar.

6.9.1- As evidências a serem externadas em forma de foto digitalizada deverão ser apresentadas em três partes:

I – Antes da execução do serviço; II – Durante a execução do serviço; III – Após a



Prefeitura Municipal de Taubaté

Estado de São Paulo

obra finalizada.

6.10– Antes do início da execução da obra deverá a CONTRATADA apresentar junto a Secretaria Obras da Prefeitura a Carteira de Trabalho e o crachá de identificação de todos os funcionários que estarão locados na obra, quando então serão analisados pelo engenheiro fiscal e se aprovados, serão vistados e devolvidos a CONTRATADA.

6.10.1– Durante a execução da obra, no caso da necessidade de substituição ou inclusão de novo funcionário, o mesmo procedimento deve ser adotado, sendo que para a substituição deverá ser informado o funcionário a ser substituído.

6.10.2– O desligamento do funcionário da obra sem a substituição deve ser também informado com antecedência.

6.10.3– Durante todo o período de trabalho os funcionários deverão, obrigatoriamente, portar, em local visível, o crachá de identificação pessoal.

6.10.4– Em caso de subcontratação, prevista expressamente no instrumento contratual, fica a subcontratada obrigada a realizar os mesmos procedimentos supra.

6.10.5– A inobservância ou o descumprimento das exigências impossibilitarão a CONTRATADA de iniciar os serviços contratados, em caso de já terem sido iniciados, serão paralisados até a regularização. Ficando, para ambos os casos, sujeita as sanções previstas.

6.11– Estar ciente das condições previstas no Decreto Estadual nº 53.047, de 02 de junho de 2008 e Decreto Municipal nº 14.333 de 30 de agosto de 2018.

6.12– Em atendimento ao art. 6º do Decreto Municipal nº 14.333 de 30 de agosto de 2018, caso na execução do objeto haja a utilização de produtos e subprodutos de madeira listados no art. 2º, incisos I e II do referido Decreto, fica obrigada a contratada a:

6.12.1– Utilização de produtos ou subprodutos de madeira de origem nativa que tenham procedência legal;

6.12.2– A aquisição desses produtos e subprodutos deverá ocorrer de pessoa jurídica cadastrada no CADMADEIRA;

6.12.3– Na(s) medição(ões), como condição para recebimento das obras, serviços de engenharia ou serviços gerais executados, apresentar ao responsável pelo recebimento, as notas fiscais de aquisição dos produtos e subprodutos de madeira, acompanhadas de declaração de emprego de produtos e subprodutos de madeira nativa adquiridos de pessoas jurídicas cadastradas no CADMADEIRA.

6.13- Para eventuais contratações de trabalhadores necessários a execução do objeto do presente contrato, fica a CONTRATADA obrigada a cumprir com o que dispõe a Lei Municipal nº 5.544 de 31 de março de 2020, no sentido de fazer consulta prévia ao banco de dados do Balcão de Empregos de Taubaté.

CLÁUSULA SÉTIMA - DA RESCISÃO E DAS SANÇÕES.

7.1- A inexecução total ou parcial deste contrato ou a recusa no fornecimento de



Prefeitura Municipal de Taubaté

Estado de São Paulo

informações relacionadas ao mesmo ou o descumprimento de quaisquer das obrigações, ensejará sua rescisão, nos casos enumerados no artigo 78, no modo previsto pelo artigo 79, com as consequências estabelecidas no artigo 80, todos da Lei Federal 8666/93, em sua redação atual.

7.2- A CONTRATADA se sujeita às sanções previstas nos artigos 86, 87 e 88 da Lei Federal 8666/93, nos termos previstos no instrumento editalício.

7.3- A aplicação de uma das sanções não implica na exclusão de outras previstas na legislação vigente.

7.4- As decisões relacionadas à multas, penalidades e advertências, bem como as notificações dessas decisões, serão publicadas em diário oficial do município e encaminhadas via correios para as empresas sancionadas, garantindo o direito de ampla defesa, a contar da confirmação de recebimento da decisão.

CLÁUSULA OITAVA - DOS DIREITOS E DAS RESPONSABILIDADES DAS PARTES, E DAS TOLERÂNCIAS.

8.1- Os direitos e as responsabilidades das partes são os que decorrem das cláusulas desta avença e do regime de direito público a que a mesma está submetida, na forma da legislação de regência.

8.2- Se uma das partes, em benefício da outra, ainda que por omissão, permitir a inobservância, no todo ou em parte, de cláusulas e condições do presente contrato, seus anexos e termos aditivos, tal fato não poderá liberar, desonerar, alterar ou prejudicar essas cláusulas e condições, as quais permanecerão inalteradas, como se nenhuma tolerância houvesse ocorrido.

CLÁUSULA NONA - DA FISCALIZAÇÃO.

9.1- A CONTRATANTE exercerá a fiscalização geral das obras contratadas, podendo, para esse fim, designar prepostos, aos quais a CONTRATADA ficará obrigada a permitir e facilitar, a qualquer tempo, a fiscalização das obras, facultando-lhe o livre acesso aos seus depósitos e instalações, ou às de eventuais subcontratadas, contratadas, bem como a todos os registros e documentos pertinentes com o objeto ora contratado, sem que essa fiscalização importe, a qualquer título, em responsabilidade por parte da CONTRATANTE.

9.2- A fiscalização verificará o cumprimento das especificações e a aplicação dos métodos construtivos e ensaios pertinentes, bem como a quantidade, qualidade e aceitabilidade das obras e/ou serviços executados.

9.3- A fiscalização poderá sustar, ou fazer demolir, qualquer trabalho que esteja em desacordo com o disposto neste contrato.

9.4- Fica acordado que a fiscalização não terá qualquer poder para eximir a CONTRATADA de qualquer obrigação prevista neste contrato



Prefeitura Municipal de Taubaté

Estado de São Paulo

CLÁUSULA DÉCIMA - DA GARANTIA CONTRATUAL.

10.1- A garantia das obrigações assumidas, da ordem de 5% (cinco por cento) do valor deste instrumento contratual, conforme previsão contida no instrumento convocatório foi prestada no valor de R\$_____que ora se apresenta e passa a integrar este processo, a qual será liberada ou restituída após a execução do contrato.

10.2- Se o valor da garantia foi utilizado para pagamento de quaisquer obrigações, incluindo indenização a terceiros, a CONTRATADA, notificada por meio de correspondência simples, obrigar-se-á a repor ou completar seu valor, no prazo máximo e improrrogável de dois dias úteis, contados do recebimento da referida notificação.

10.2.1- A não apresentação da cobertura da garantia importará na rescisão contratual.

10.3- À CONTRATANTE cabe descontar da garantia toda a importância que a qualquer título lhe for devida pela CONTRATADA.

10.4- Modificações no contrato, que impliquem em complementação da garantia inicialmente oferecida, somente serão formalizadas após a efetivação da nova garantia.

CLÁUSULA DÉCIMA PRIMEIRA – DA LEGISLAÇÃO

11.1 – Aplicam-se a este contrato, especialmente aos casos omissos, os termos da Lei Federal nº 8.666/93 em sua redação atual, da Lei Complementar Federal nº 123/06 e suas alterações e, subsidiariamente, do Código Civil Brasileiro.

CLÁUSULA DÉCIMA SEGUNDA - DA NOMEAÇÃO

12.1 - Fica designado o servidor_____, responsável pelo Setor de_____, para acompanhar, fiscalizar e controlar a execução do contrato, para fins do disposto no artigo 67, e parágrafos, da Lei Federal 8666/93, em sua redação atual.

CLÁUSULA DÉCIMA TERCEIRA - DO FORO

13.1 - As partes elegem o foro da CONTRATANTE, com renúncia expressa a qualquer outro, por mais privilegiado que seja, para toda e qualquer ação oriunda do presente contrato e que não possa ser resolvida de comum acordo entre as mesmas.

E, por assim estarem justas e contratadas as partes, mutuamente obrigadas, assinam o presente instrumento em 03 (três) vias de igual teor e forma, para todos os fins de direito, na presença das testemunhas abaixo.

MARIO CELSO PELOGGIA
SECRETÁRIO DE DE SAÚDE

CONTRATADA

Testemunhas



Prefeitura Municipal de Taubaté
Estado de São Paulo

TOMADA DE PREÇOS Nº 05/23
ANEXO V.1
DOCUMENTOS QUE DEVEM ACOMPANHAR NOTA FISCAL



Prefeitura Municipal de Taubaté¹

Estado de São Paulo

Departamento de Finanças

Ref.: Tomada de Preço nº 05/23

Ao Departamento de Compras

Tendo em vista a análise do edital da **Tomada de Preços nº. 05/23** para **Contratação de empresa especializada para reforma do telhado e reparo no forro da Unidade de Pronto Atendimento Santa Helena, situado à Av. Amaleto Marino, 60 - Esplanada Santa Helena, Taubaté - SP**, de acordo com o exigido pela **INSTRUÇÃO NORMATIVA RFB n.º 2110 de 17/10/22**, vigorando a partir de 19/10/22, editada pela **Secretária da Receita Federal do Brasil**, e responsabilidade solidária constante nos **arts. 30 e 31 da Lei Federal nº 8.212/91 de 24/07/1991**, orientando quanto a apresentação de documentos e o preenchimento da Nota Fiscal para constar no anexo, deverá a empresa;

I) Discriminar obrigatoriamente na nota fiscal de Serviço:

- **RETENÇÃO PARA PREVIDÊNCIA SOCIAL: 11% (onze por cento) do valor do serviço discriminado em contrato (Art. 116, da Instrução Normativa RFB nº. 2110, de 17/10/2022)**
- **O valor referente a serviço, material e/ou equipamento utilizado; (Art. 118 da Instrução Normativa RFB nº. 2110, de 17/10/2022).**
- **Retenção do ISSQN: 3% (Três por Cento) do valor do serviço; (Lei Complementar nº. 116/2003).**
- **Retenção do IRRF: 1 % (Um por cento) do valor do serviço; Artigos 714 e 716 do Decreto 9.580 de 22 de novembro de 2018 e cosit 246 de 14 de setembro de 2014, Exceto quando optante pelo SIMPLES nacional, que deverá informar a alíquota correspondente ao percentual previsto nos Anexos III, IV ou V da Lei Complementar nº. 123 e suas alterações)**

II) Apresentar os seguintes documentos na entrega da nota fiscal de serviço do período da prestação de serviço:



Prefeitura Municipal de Taubaté²

Estado de São Paulo

Departamento de Finanças

Ref.: Tomada de Preço nº 05/23

- 1) Recibo de entrega ao funcionário, devidamente assinado e datado, de Equipamentos de Proteção Individual (EPI) e Vestimenta na forma da Norma Regulamentadora NR 6 do Ministério do Trabalho e arts. 157 e 166 da CLT - Consolidação das Leis do Trabalho, utilizando modelo anexo;
- 2) Apresentar **Declaração** específica para cada nota fiscal de que a empresa possui **"Escrituração Contábil no período de duração da obra/serviços, e que os valores ora apresentados encontram-se devidamente contabilizados, sendo registrada a nota fiscal nº..., emitida em..., no valor de R\$..., do Processo Administrativo nº..., sob o regime de Lucro...,"** firmada pelo seu representante legal ou mandatário da empresa e pelo contador;
- 3) **Certidão conjunta negativa de débitos relativos a tributos federais, regularidade social e a dívida ativa da União**
- 4) **Certidão negativa de débitos Tributários da Dívida Ativa Estadual**
- 5) **Certidão negativa de Débitos da fazenda Municipal (apenas tributos mobiliários do domicílio ou sede do licitante), na forma da lei**
- 6) **Certificado de Regularidade do FGTS -CRF**
- 7) **Certidão Negativa de Débitos Trabalhista (CNDT)**
- 8) Guia DARF;
- 9) Guia de Recolhimento do FGTS-GRF;
- 10) Protocolo de envio de Arquivos Conectividade Social, armazenado em xx/xx/xxxx;
- 11) Comprovante de Declaração das Contribuições à Previdência Social e a outras entidades e fundos por FPAS;



Prefeitura Municipal de Taubaté³

Estado de São Paulo

Departamento de Finanças

Ref.: Tomada de Preço nº 05/23

- 12) Documento SEFIP com a relação dos trabalhadores envolvidos no serviço contratado;
- 13) RET – Relação de Tomador/Obra do programa GFIP/SEFIP (Todas as folhas);
- 14) FOLHA DE PAGAMENTO E RESUMO DA FOLHA, específica por prestação de serviços, assinada pelo proprietário ou representante legal da empresa e pelo contador ou responsável pela elaboração da mesma (com carimbo de identificação), vinculada a Prefeitura Municipal de Taubaté, em todas as páginas da Folha de Pagamento, mencionando a competência dos serviços prestados; **(os itens de "a" à "e" do inciso III do art. 47 da Instrução Normativa RFB nº. 971, de 17/11/2009).**
- 15) Recibo de entrega cesta básica ou vale refeição (em convenção coletiva da categoria)
- 16) Recibo de vale transporte ou declaração assinada pelo trabalhador de que não necessita deste benefício.
- 17) Recibo de Pagamentos do salário dos funcionários (depósito bancário ou holerite assinado)
- 18) Apresentar o PGR - Programa de Gerenciamento de Risco (NR 9), PSMSO Programa de Controle Médico de Saúde Ocupacional (NR 7) –e o LTCAT - Laudo Técnicos das Condições Ambientais de Trabalho (NR 15), sem prejuízo das alterações da Norma Regulamentadora nº 1 (NR-1) do Ministério do Trabalho e Previdência.
- 19) Ficha do Registro de Empregado
- 20) Ficha de entrega dos Equipamentos de Proteção Individual (EPI's)



Prefeitura Municipal de Taubaté⁴

Estado de São Paulo

Departamento de Finanças

Ref.: Tomada de Preço nº 05/23

21) Deverá apresentar ao responsável pelo recebimento das medições por parte da Municipalidade as Notas Fiscais de aquisição dos produtos e subprodutos de madeira, acompanhadas de declaração de emprego de produtos e subprodutos de madeira nativa adquiridos de pessoas jurídicas cadastradas no CADMADEIRA – em atendimento ao Art. 6º, inciso III do Decreto nº 14.333, de 30 de agosto de 2018;

22) Deverá apresentar ao responsável pelo recebimento das medições por parte da Municipalidade as Notas Fiscais de aquisição dos produtos e subprodutos de madeira, acompanhadas de declaração de emprego e produtos e subprodutos de madeira nativa adquiridos de pessoas jurídicas cadastradas no CADMADEIRA – em atendimento ao Art. 6º, inciso III do Decreto nº 14.333, de 30 de agosto de 2018;

23) Caso, no decorrer do serviço ocorra demissão de funcionários vinculados a prestação do serviço, haverá a necessidade de enviar anexo a GRFC – Guia de Recolhimento Rescisório do FGTS e da Contribuição Social e o Termo de Rescisão do Contrato de Trabalho pelo empregado, comprovantes dos depósitos fundiários, multa de 40% no caso de dispensa sem justa causa.

Departamento de Finanças, de de 2023

Paulo Gustavo Corrêa Silveira
Servidor Municipal

Paulo Gustavo Corrêa Silveira
Servidor Municipal



Prefeitura Municipal de Taubaté

Estado de São Paulo

TOMADA DE PREÇOS Nº 05/23

ANEXO VI

DECLARAÇÃO DAS INSTALAÇÕES, DO APARELHAMENTO E DO PESSOAL TÉCNICO ADEQUADOS E DISPONÍVEIS PARA A REALIZAÇÃO DO OBJETO DA LICITAÇÃO.

A empresa_____, sediada na Rua (Av., Al., etc.)_____, cidade_____, estado, inscrita no CNPJ sob nº_____, por seu diretor (sócio gerente, proprietário)_____, portador(a) da Carteira de Identidade nº_____, e inscrito(a) no CPF/MF com o nº, **DECLARA**, sob as penas da lei, para fins de participação na **Tomada de Preços nº 05/23**, ora sendo realizada pela Prefeitura Municipal de Taubaté, que dispõem das instalações, do aparelhamento e do pessoal técnico adequado para a execução do objeto da licitação, sendo no mínimo:

Instalações:

- _____
- _____

Aparelhamento:

- _____
- _____

Pessoal Técnico:

- _____
- _____

Declara, ainda, que, para o caso de ser a vencedora deste certame, as equipes sobre a coordenação dos técnicos acima citados serão em número e competência suficientes para a execução do objeto da licitação e que o Responsável(eis) Técnico(s) pelo contrato será o Sr(es)_____, engenheiro civil inscrito(s) no CREA sob o(s) nº(s)_____, e que o(s) mesmo(s) pertence(m) ao seu quadro permanente, conforme comprovam os documentos em anexo.

Para que produza os efeitos legais, firma a presente declaração.

Local e data

Nome e identidade do declarante



Prefeitura Municipal de Taubaté
Estado de São Paulo

Esta declaração terá que ser apresentada no ***Envelope Nº 1-Documentação***



Prefeitura Municipal de Taubaté

Estado de São Paulo

TOMADA DE PREÇOS Nº 05/23

ANEXO VII

MEMORIAL DESCRITIVO E PROJETO

Memorial Descritivo

Manutenção na cobertura da UPA Santa Helena

CONSIDERAÇÕES INICIAIS

- O presente memorial descritivo de procedimentos estabelece as condições técnicas a serem obedecidas na execução dos serviços de manutenção na cobertura da UPA Santa Helena, fixando os parâmetros mínimos a serem atendidos para materiais e serviços.
- Os projetos apresentados na licitação oferecem os elementos técnicos para a caracterização da obra proposta. Ressaltando que caberá a CONTRATADA a apresentação de projetos executivos da obra, caso sejam necessários, sendo que os mesmos deverão estar em consonância com o projeto original objeto desta licitação.
- A execução, bem como os novos projetos, os projetos de complementações, alterações, cadastramentos, etc. deverão ser registrados no CREA ou CAU, através de ART ou RRT específica para cada caso.
- Se durante a execução dos trabalhos, modificações ou complementações se fizerem necessárias, caberá à CONTRATADA elaborar o projeto detalhado das modificações e submetê-lo à apreciação da CONTRATANTE.
- A elaboração de eventuais projetos executivos que se façam necessários deverá ser executada pela contratada e, quando não remunerados pela planilha, ter seus custos diluídos no orçamento final da contratada.
- Caberá a construtora a elaboração dos desenhos "as built" incidentes sobre todas as áreas e projetos relacionados neste memorial.
- Os quantitativos da planilha em anexo são apenas indicativos, devendo a CONTRATADA orçar a obra, levando em conta todos os serviços, materiais e quantitativos necessários à perfeita execução dos serviços definidos em projeto, memoriais descritivos e especificações técnicas.
- É de responsabilidade da CONTRATADA, o fornecimento de todos os equipamentos, mão de obra e materiais de primeira linha, necessários ao cumprimento integral do objeto da licitação, baseando-se nos projetos fornecidos e nos demais projetos a serem elaborados.
- Todos os serviços e materiais empregados na obra deverão estar de acordo com as normas vigentes e deverão ser analisados previamente pelo engenheiro fiscal.
- A CONTRATADA deverá se responsabilizar pelo atendimento a todos os dispositivos legais vigentes, bem como pelo cumprimento de normas técnicas da ABNT, do INMETRO e demais pertinentes, normas de segurança no trânsito e no trabalho,



Prefeitura Municipal de Taubaté

Estado de São Paulo

pagamento de encargos, taxas, emolumentos, etc., e por todos os danos causados às obras e ou serviços, bem como a terceiros, reparando, consertando, ressarcindo, etc., os seus respectivos proprietários, levando-se em conta o cumprimento do cronograma e programação do trabalho.

- Para a execução dos serviços cujos itens são referenciados pela tabela FDE, a CONTRATADA deverá observar as normas e especificações constantes nos Manuais de Serviços e de Componentes da FDE, assim como os serviços baseados em outras tabelas de referência semelhantes. Ou seja, cada item deverá atender aos padrões indicados pela sua fonte de preço.
- Os funcionários deverão utilizar os EPI's e EPC's adequados à atividade a ser desenvolvida, sendo que o não uso acarretará na paralisação da obra e demais medidas previstas nas normas regulamentadoras.
- Durante todo o período de execução a obra deve ser mantida limpa e organizada, evitando acidentes e a presença de animais.
- O entulho, quaisquer sobras de materiais e o lixo proveniente da execução da obra deverão ser regularmente coletados e removidos, sendo proibido mantê-los expostos em locais inadequados do canteiro de obras.
- Os materiais devem ser armazenados e estocados de modo a não prejudicar o trânsito de pessoas e de trabalhadores, a circulação de materiais, o acesso aos equipamentos de combate a incêndio, não obstruir portas ou saídas de emergência e não provocar empuxos ou sobrecargas nas paredes, lajes ou estruturas de sustentação, além do previsto em seu dimensionamento.
- As pilhas de materiais, a granel ou embalados, devem ter forma e altura que garantam a sua estabilidade e facilitem o seu manuseio, permitindo que os materiais sejam retirados obedecendo à sequência de utilização planejada, de forma a não prejudicar a estabilidade das pilhas.
- Os materiais tóxicos, corrosivos, inflamáveis ou explosivos devem ser armazenados em locais isolados, apropriados, sinalizados e de acesso permitido somente a pessoas devidamente autorizadas. Estas devem ter conhecimento prévio do procedimento a ser adotado em caso de eventual acidente.
- As madeiras, retiradas de andaimes, tapumes, fôrmas e escoramentos, devem ser empilhados, depois de retirados e rebatidos os pregos, arames e fitas de amarração.
- A CONTRATADA deverá atender também à Legislação Específica para construção de Canteiro de Obras do município ou Código de Obras.
- É obrigatória a adoção do livro de ordem de obras e serviços de engenharia, conforme prescrito na resolução nº 1.024, de 21 de agosto de 2009(CONFEA).
- Em atendimento irrestrito ao Decreto Municipal nº 14.333, de 30 de agosto de 2018, ficam as empresas contratadas obrigadas, quando da aplicação de quaisquer tipos de produtos e/ou subprodutos de madeira de origem nativa, na realização de suas obras, serviços de engenharia e serviços gerais, que os mesmos tenham obrigatoriamente



Prefeitura Municipal de Taubaté

Estado de São Paulo

comprovado, mediante certificação, de que sua aquisição ocorreu junto a fornecedores, pessoas jurídicas, devidamente cadastrados no CADMADEIRA – Cadastro Estadual das Pessoas Jurídicas – SP, instituído pelo Decreto Estadual nº 53.047, de 02 de Junho de 2018.

- Antes do início da obra, a CONTRATADA deverá apresentar um histograma com o quadro de funcionários e equipamentos necessários para execução da mesma, o qual será fielmente seguido.

1 - SERVIÇOS PRELIMINARES

1.1 - Placa de obra

A Placa de Identificação da Obra será de responsabilidade da CONTRATADA, que providenciará a confecção por profissional especializado, devendo a sua instalação se dar em local definido pela FISCALIZAÇÃO. A placa deverá ter a face em chapa de aço galvanizado, nº 18, com tratamento antioxidante, fundo pintado com pintura automotiva, sem moldura, fixada em estrutura de madeira, suficientemente resistente para suportar a ação dos ventos. As tintas usadas para pintura e impressão dos adesivos deverão ser de cor fixa e de comprovada resistência ao tempo. Os modelos e detalhes da placa deverão ser aqueles em vigência na época da execução da obra e serão indicados pela FISCALIZAÇÃO.

Recebimento - A placa da obra será recebida quando estiver de acordo com os padrões estabelecidos pela FISCALIZAÇÃO, tanto em sua dimensão, quanto em suas informações.

1.1.1 - Placa da contratada

No canteiro de obras só poderá ser colocada placa da CONTRATADA, após prévio consentimento da FISCALIZAÇÃO, principalmente no que se refere a sua localização e dimensões.

1.2 - Canteiro de obra

O canteiro da obra deverá ser dimensionado e executado levando-se em consideração as proporções e características da obra. Nas premissas adotadas no orçamento inicial foi considerada a utilização dos vestiários e área de alimentação existentes na unidade, por contar com melhor aproveitamento do espaço. Além disso, foi incluído um container do tipo depósito, para guarda de materiais e ferramentas em local apropriado.

A CONTRATADA deverá realizar a manutenção do Canteiro constantemente, até o final da obra, seja no aspecto físico como o de ordem interna, e a observação dos cuidados higiênicos e de segurança pessoal, de acordo com as considerações preliminares.



Prefeitura Municipal de Taubaté

Estado de São Paulo

1.2.1 - Proteção da área e prevenção de acidentes

Na execução dos serviços deverá haver plena proteção contra riscos de acidentes com os trabalhadores da CONTRATADA e com terceiros, devendo ser executado o isolamento do local.

A CONTRATADA deverá manter no Canteiro de Obras pessoal treinado e caixa de primeiros-socorros devidamente suprida com medicamentos para pequenas ocorrências.

Em caso de acidente no Canteiro de Obras a CONTRATADA deverá prestar socorro imediato às vítimas. Paralisar imediatamente a obra no local do acidente, a fim de não alterar as circunstâncias relacionadas com este e comunicar imediatamente a FISCALIZAÇÃO da ocorrência.

1.2.2 - Desmobilização do canteiro

Quando do encerramento da obra, o local do canteiro deverá ser completamente limpo, inclusive com serviços de fechamentos de poços, retirada de entulhos, postes, redes, retirada de materiais e equipamentos.

1.3 - Projeto executivo de estrutura

Será de responsabilidade da CONTRATADA a elaboração dos projetos executivos das modificações necessárias na estrutura metálica, para ampliação dos beirais propostos e posicionamento de novas terças de apoio das telhas, assim como a elaboração do projeto de cobertura dos abrigos existentes nos fundos da unidade. Também são de responsabilidade da CONTRATADA demais projetos executivos que se fizerem necessários para o decorrer adequado da obra, de acordo com as normas técnicas vigentes para cada área.

O projeto executivo deverá ser elaborado por profissional legalmente habilitado e capacitado e deverá incluir detalhes da estrutura, indicando dimensões, seções, tipos de aço e posições de todas as peças, pontos de solda e fixação de chumbadores, níveis de pisos, linhas de centro e de afastamento de pilares, contra flechas. Deverão constar ainda nas pranchas de projeto as listas de materiais e quantificações.

Todos os projetos deverão ser enviados previamente para que a FISCALIZAÇÃO possa avaliar sua concordância com o projeto básico fornecido na licitação. Após a aprovação dos mesmos, a CONTRATADA deverá apresentar uma cópia impressa e assinada da versão final e uma cópia digital para arquivamento, bem como as ARTs dos responsáveis técnicos devidamente habilitados.

2 - MANUTENÇÃO DA COBERTURA

Considerando que o prédio da UPA Santa Helena tem sofrido com problemas recorrentes de infiltrações e vazamentos nos períodos de chuvas mais intensas no ano. A manutenção geral da cobertura da unidade se faz necessária, visando resolver os



Prefeitura Municipal de Taubaté

Estado de São Paulo

dois principais problemas que ocorrem no local, que são os pontos de vazamento nas calhas e rufos que estão instalados em todo o perímetro do prédio, bem como os pontos de vazamento em trechos intermediários do prédio.

Para alcançar tal objetivo, a solução proposta inclui a demolição das platibandas e consequentemente das calhas e rufos que apresentam problemas, para a execução de beirais de 80 cm nas fachadas frontais e laterais da unidade. Bem como a inclusão de um maior número de terças, para melhor fixação dos pontos intermediários das telhas. Esta medida se faz necessária por conta da falta de manutenção na fixação e limpeza das calhas e rufos da unidade, uma vez que o acesso à cobertura é difícil, e ocasiona ainda mais danos ao local, por conta da falta de mobilidade no telhado.

Também será necessário executar uma cobertura nos abrigos existentes nos fundos da unidade, que hoje contam apenas com uma laje impermeabilizada e exposta às intempéries, e também sofrem com problemas de vazamentos.

2.1 - Demolições e retiradas

Está previsto no orçamento inicial a demolição das platibandas, a retirada de parte das telhas, cumeeiras, bem como das calhas, rufos e condutores.

Além disso, eventuais demolições e retiradas poderão ser solicitadas pela FISCALIZAÇÃO, caso haja desconformidade com os projetos em sua execução.

Na execução das demolições, os serviços deverão ser executados utilizando-se ferramentas adequadas e obedecendo aos critérios de segurança recomendados, além disso, com a finalidade de reduzir a poeira, os materiais deverão ser previamente umedecidos. Os materiais passíveis de reaproveitamento não poderão sofrer danos durante sua retirada de forma a manter sua integridade.

A remoção do entulho e demais detritos provenientes da demolição/remoção deverão ser executados pela CONTRATADA, seguindo as exigências legais.

Recebimento - Os serviços de demolição serão recebidos após a sua realização.

2.2 - Estrutura metálica

Conforme citado anteriormente, está previsto no orçamento inicial a execução de beirais de 80 cm em todo o perímetro do prédio, bem como a inclusão de um maior número de terças na estrutura, para diminuir o espaçamento de apoio das telhas, sendo que esta ampliação da estrutura deverá ser realizada conforme projeto executivo.

O item remunera o fornecimento, da estrutura metálica em aço ASTM A36/A36M14, incluindo chapas de ligação, soldas, parafusos galvanizados, chumbadores, perdas e acessórios não constantes no peso nominal de projeto. Inclui ainda o beneficiamento e pré-montagem de partes da estrutura em fábrica, o transporte, descarregamento, traslado interno à obra, montagem e instalação completa. Bem como o preparo da superfície das peças por meio de jato de abrasivo da Norma SSPC-SP 10, padrão visual



Prefeitura Municipal de Taubaté

Estado de São Paulo

Sa 2 1/2, da Norma SIS 05 59 00-67.

Os materiais devem ser identificados pela sua especificação (incluindo tipo ou grau) verificando-se:

- Certificado de qualidade fornecido por usinas ou produtores, devidamente relacionados aos produtos fornecidos;
- Marcas legíveis aplicadas ao material pelo produtor, de acordo com os padrões das normas correspondentes.

Recebimento - Para o recebimento será realizada a aferição das especificações do aço, comprovação de sua procedência, bem como a aferição de todos os constituintes listados em projeto.

Para todas as peças e componentes galvanizados, será exigido certificado de galvanização a fogo, emitido por empresa galvanizadora ou nota fiscal discriminada do fornecedor e será verificado o tratamento nos pontos de solda e corte com galvanização a frio.

Os serviços serão recebidos com o atendimento das exigências de execução, verificação da rigidez do conjunto e da aparência final da estrutura.

2.3 - Telhas e cumeeiras metálicas

As telhas, cumeeiras e demais peças serão de aço galvanizado (grau B - 260g de zinco /m²), com perfil trapezoidal, bordas uniformes, permitindo o encaixe com sobreposição exata. Os canais devem ser retilíneos e paralelos às bordas longitudinais, as telhas serão isentas de manchas e partes amassadas, comprimentos e larguras diversas, conforme padrões dos fabricantes, e espessura de 0,65mm.

A montagem das peças deve ser de baixo para cima e no sentido contrário ao dos ventos dominantes, obedecendo à inclinação do projeto, com mínimo de 5%.

O recobrimento lateral deve ser de uma onda para as trapezoidais, para inclinações superiores a 8%. Para inclinações menores, deve-se usar fita de vedação. Para inclinações superiores a 20%, o recobrimento pode ser de meia onda.

O recobrimento longitudinal deve ser de 300 mm para inclinações menores ou iguais a 8%. Para inclinações entre 8% e 10%, o recobrimento longitudinal deverá ser de 200 mm, e para inclinações superiores a 10%, será de 150 mm.

A costura das telhas deve ser feita com parafusos auto perfurantes 7/8" a cada 500 mm, ao longo da sobreposição longitudinal.

Recebimento - Para o recebimento não podem ser admitidos desvios ou desnivelamentos entre peças contíguas nas linhas dos beirais. Para tanto, será esticada uma linha entre 2 pontos quaisquer da linha de beiral ou de cumeeira, não devendo haver afastamentos superiores a 2cm.

Critério de medição - O serviço será pago por m² de projeção horizontal de cobertura executada, com os seguintes acréscimos:

- 5% para coberturas de 18% a 27% de inclinação;



Prefeitura Municipal de Taubaté

Estado de São Paulo

- 8% para coberturas de 28% a 38% de inclinação;
- 12% para coberturas de 39% a 50% de inclinação.

2.4 - Emboço desempenado

Deverá ser executado um acabamento em emboço desempenado no trecho entre a alvenaria demolida e a nova cobertura executada, para o correto fechamento da cobertura, evitando a entrada de animais no interior da cobertura.

O emboço deverá ser aplicado, utilizando argamassa de cimento, cal e areia no traço 1:2:8, preparada mecanicamente.

Antes da aplicação deverão ser executadas guias-mestras de argamassa, de forma a permitir que a superfície emboçada fique totalmente plana e regular, com espessura máxima de 25 mm.

A superfície deverá apresentar um acabamento uniforme e em boas condições para pintura.

Recebimento - Atendidas as condições de fornecimento e execução, o emboço pode ser recebido se não existirem desníveis significativo na superfície.

2.5 - Calhas e rufos

Nos locais onde não for possível remover as calhas ou rufos, os mesmos serão substituídos. Além disso, está previsto no orçamento a execução de calhas nos beirais, para evitar respingos na fachada do prédio.

Os rufos e as calhas serão em chapa galvanizada nº 24 ($e=0,65\text{mm}$). As chapas devem estar com espessura uniforme, galvanização perfeita, isentas de nódulos e pontos de ferrugem, sem apresentar fissuras nas bordas.

As calhas devem ter caimento mínimo de 0,5% e a fixação das peças deve obedecer aos detalhes indicados em projeto.

O projeto deve prever a fixação através de pregos de aço inox, rebites de alumínio, parafusos galvanizados e buchas plásticas, embutidos com argamassa ou com utilização de mastiques.

Recebimento - O serviço pode ser recebido se atendidas todas as condições de projeto, fornecimento dos materiais e execução. Será verificado se as chapas estão isentas de ferrugem e suas dobras estão isentas de fissuras.

3 - MANUTENÇÃO FORROS

Os forros de gesso acartonado da unidade que foram danificados pela ocorrência dos vazamentos e infiltrações serão parcialmente substituídos, onde sua manutenção não for possível de ser realizada, incluindo a estrutura, caso haja essa necessidade.

A fixação das placas de gesso acartonado deve ser iniciada pelos seus centros ou pelos seus cantos, a fim de evitar deformações. As placas serão apertadas contra os perfis e aparafusadas com parafusos autoperfurantes no espaçamento previsto pelo fabricante.



Prefeitura Municipal de Taubaté

Estado de São Paulo

O rejuntamento deverá ser feito aplicando-se primeiro uma massa de gesso calcinado com espátula, depois deverá ser aplicada a fita de papel kraft pressionada com a espátula contra o gesso, em seguida aplica-se outra camada de gesso calcinado cobrindo a fita e o rebaixo das chapas, aplica-se ainda uma última demão de gesso com desempenadeira de aço, tornando a superfície da junta perfeitamente alinhada, e por fim, lixa-se, deixando a superfície pronta para pintura.

Antes da aplicação da pintura é necessária a aplicação de um fundo "primer" de acordo com a pintura a ser dada.

As chapas e estruturas novas devem seguir as seguintes especificações:

- Densidade superficial de massa de: no mínimo 8,0kg/m² e no máximo 12,0 kg/m², com variação máxima de +ou- 0,5 kg/m²;
- Resistência mín. à ruptura na flexão de 550N (longitudinal) e 210N (transversal);
- Dureza superficial determinada pelo diâmetro máximo de 20 mm.
- Estrutura metálica formada por perfis (canaletas e cantoneiras) galvanizados (grau B) e por peças metálicas zincadas complementares: suportes reguladores ou fixos, conector de perfis e tirante de arame galvanizado.

Recebimento - Atendidas as condições de fornecimento e execução, os forros devem apresentar superfície plana, sem manchas amareladas, e não podem apresentar flechas maiores que 0,3% do menor vão.

4 - PINTURA

As superfícies destinadas a receber pintura serão rigorosamente preparadas com a remoção de todos os resíduos, serão emassadas, regularizadas, lixadas, limpas e secas.

A pintura deverá ser feita somente após secagem completa da superfície. Todos os elementos que não receberem pintura deverão estar protegidos de quaisquer respingos de tinta.

Antes do início de qualquer pintura, o local de trabalho deverá estar limpo e livre de resíduos decorrentes do preparo das superfícies, não sendo permitida a execução simultânea de preparo de superfície e pintura.

O acabamento final da pintura deverá apresentar tonalidade uniforme, sendo que mais de duas demãos poderão ser solicitadas pelo Eng. Fiscal para atender uma qualidade plausível.

As tintas deverão ser de primeira linha e estarem condicionadas em embalagens originais dos fabricantes, as cores serão as previstas no projeto ou conforme definido pela FISCALIZAÇÃO.

As pinturas de superfície externas não serão permitidas com tempo chuvoso e úmido, sendo que durante a ocorrência de chuvas deverá se esperar que a superfície esteja totalmente seca para que sejam reiniciados os serviços.



Prefeitura Municipal de Taubaté

Estado de São Paulo

Deve-se aplicar o fundo específico para cada material a ser pintado, obedecendo às instruções e diluições fornecidas pelo fabricante. Em todos os casos devem ser seguidas as recomendações dos fabricantes, desde o emparelhamento das superfícies. As superfícies devem estar firmes, coesas, limpas, secas e sem poeira, gordura ou graxa, sabão ou mofo e ferrugem.

As pinturas serão executadas de cima para baixo e deverão ser evitados escorrimentos ou salpicos, que caso não puderem ser evitados deverão ser removidos enquanto a tinta estiver fresca, empregando-se o removedor adequado.

Recebimento - Atendidas as condições de fornecimento e execução, o serviço será recebido se apresentar textura uniforme, sem escorrimentos, boa cobertura, sem pontos de descoloração.

5 - SERVIÇOS COMPLEMENTARES

5.1 - Lona plástica

Nos períodos onde não for possível concluir o trecho da cobertura da unidade no mesmo dia, a CONTRATADA deverá providenciar a execução de uma cobertura provisória com as telhas antigas e com lona plástica, de modo a evitar que ocorram grandes infiltrações no prédio, prejudicando ainda mais os forros e a pintura interna da unidade.

O sistema de cobertura provisória deve ser executado seguindo boas práticas de segurança tanto para os funcionários da obra como para os funcionários e pacientes do prédio, de forma que evite maiores transtornos à unidade.

5.2 - Limpeza da obra

Deverão ser previamente retirados todos os detritos e restos de materiais de todas as partes dos serviços, que serão removidos para o bota fora apropriado.

Em seguida será feita uma varredura geral dos serviços utilizando-se dos meios necessários para evitar formação de poeira.

O entulho proveniente das demolições e execução das obras deverá ser depositado em caçamba metálica e removido pela CONTRATADA.

5.2.1 - Limpeza preventiva

Durante a execução da obra, a CONTRATADA deverá realizar a limpeza dos serviços de maneira periódica, removendo os entulhos resultantes, tanto do interior da mesma, como do canteiro de serviços e adjacências, sem causar poeiras e ou transtornos ao funcionamento das construções adjacentes.



Prefeitura Municipal de Taubaté
Estado de São Paulo

COORDENADAS DO LOCAL:
LATITUDE 22°59'53.3" S
LONGITUDE: 45°34'33.6" W

ENG. SAULO HENRIQUE JACOT
SECRETARIA DE OBRAS
CREA: 5069952249

BEIRAL A SER AMPLIADO

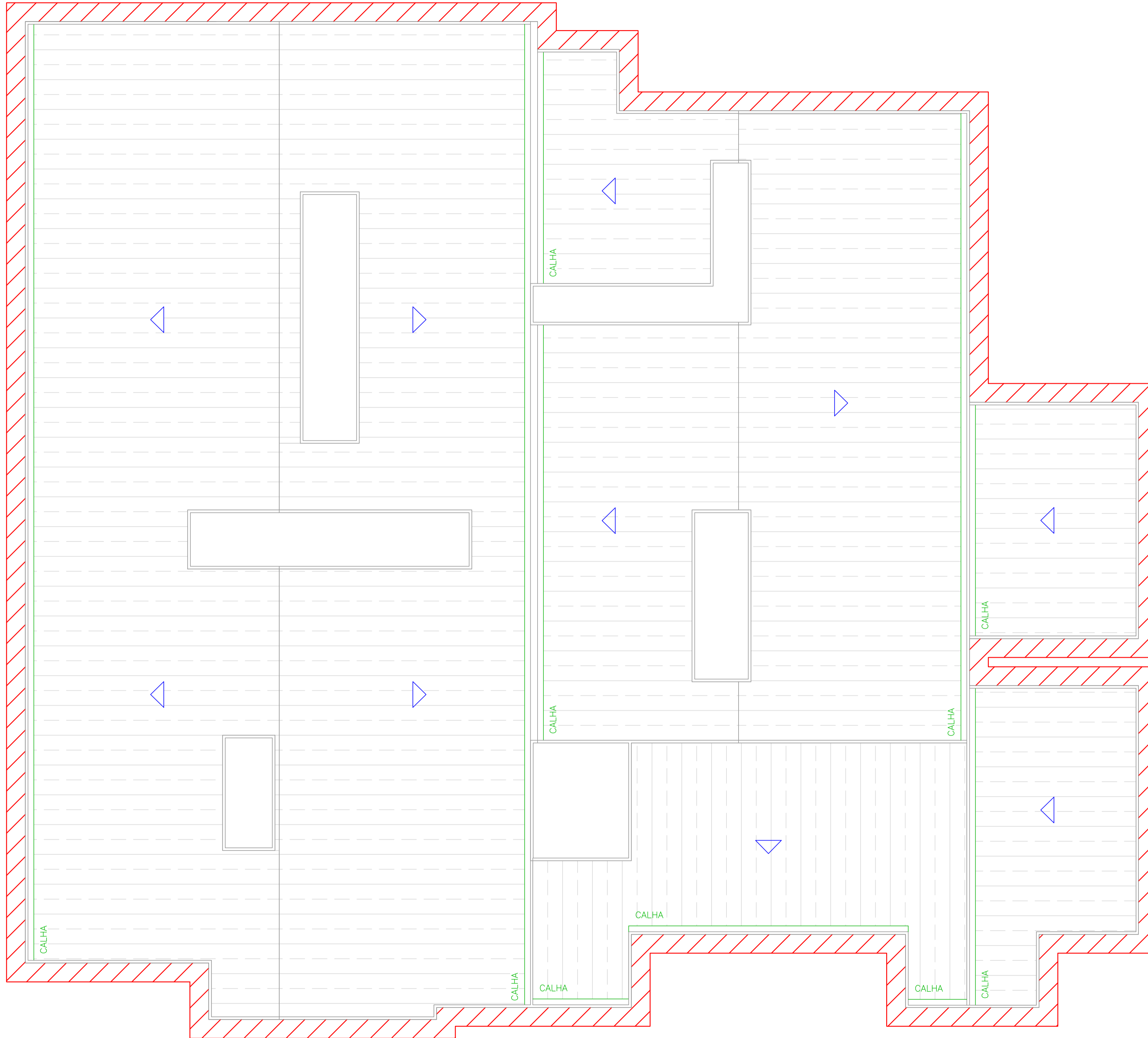

COBERTURA E BEIRAL A SER AMPLIADO

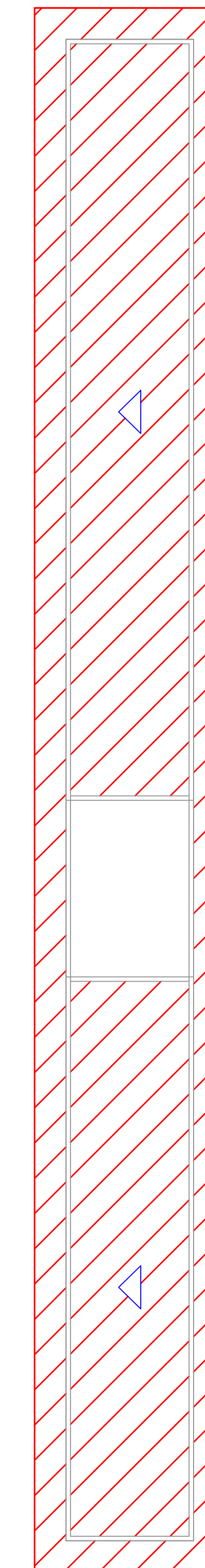

PLANTA DE MODIFICAÇÃO DA COBERTURA – UPA SANTA HELENA

Quadro de Áreas	
Descrição das áreas	Unid.
Área de cobertura	1.610,26 m ²
Cumeleiras	47,30 m
Calhas e rufos	399,50 m
Área total construída	2.159,07 m ²

PREFEITURA MUNICIPAL DE TAUBATÉ			
Projeto: UPA SANTA HELENA			
Local:	Av. Ameleto Marino, 60 Esplanada Santa Helena	Coordenadas:	22°59'53.5" S 45°34'33.8" W
Título:	Manutenção da cobertura	Data:	ABRIL/23
Coordenador da unidade:	Projeto:	Escala:	Folha:
Dr. Mario Pelógia Secretário de Saúde	Área de Engenharia Secretaria de Obras	1 / 100	A1



Prefeitura Municipal de Taubaté
Estado de São Paulo

TOMADA DE PREÇOS Nº 05/23
ANEXO VIII
PLANILHA ORÇAMENTÁRIA E CRONOGRAMA FÍSICO – FINANCEIRO



Prefeitura Municipal de Taubaté
Estado de São Paulo

OBJETO: MANUTENÇÃO UPAS SANTA HELENA
ENDEREÇO: AV. AMELETO MARINO, 60 - LOTEAMENTO SANTA HELENA
PRAZO: 120 DIAS

BDI: 23,54%

PLANILHA ORÇAMENTÁRIA

FORTE	CÓDIGO	ITEM	DESCRIÇÃO DOS SERVIÇOS	UNID.	QTDE.	VALOR UNITÁRIO	VALOR UNIT C/ BDI	TOTAL
		1	SERVIÇOS PRELIMINARES					
FDE	16.06.078	1.1	FORNECIMENTO E INSTALAÇÃO DE PLACA DE IDENTIFICAÇÃO DE OBRA INCLUSO SUPORTE ESTRUTURA DE MADEIRA.	M2	2,00	R\$ 399,03	R\$ 492,96	R\$ 985,92
CDHU	02.02.150	1.2	LOCAÇÃO DE CONTAINER TIPO DEPÓSITO - ÁREA MÍNIMA DE 13,80 M ²	UNMES	4,00	R\$ 775,67	R\$ 958,26	R\$ 3.833,04
SINAPI	90776	1.3	ENCARREGADO GERAL COM ENCARGOS COMPLEMENTARES	H	32,00	R\$ 38,46	R\$ 47,51	R\$ 1.520,32
SINAPI	90778	1.4	ENGENHEIRO CIVIL DE OBRA PLENO COM ENCARGOS COMPLEMENTARES	H	16,00	R\$ 127,08	R\$ 156,99	R\$ 2.511,84
CDHU	01.17.051	1.5	PROJETO EXECUTIVO DE ESTRUTURA EM FORMATO A1	UN	2,00	R\$ 2.294,69	R\$ 2.834,86	R\$ 5.669,72
		1	ITEM 1 - SUB TOTAL					R\$ 14.520,84
		2	MANUTENÇÃO COBERTURA					
SINAPI	97622	2.1	DEMOLIÇÃO DE ALVENARIA DE BLOCO FURADO, DE FORMA MANUAL, SEM REAPROVEITAMENTO. AF 12/2017	M3	77,94	R\$ 68,01	R\$ 84,02	R\$ 6.548,52
FDE	07.60.060	2.2	RETIRADA DE TELHAS OND DE FIBRO-CIM/PLAST OU ALUM/PLANA PRE FAB	M2	805,13	R\$ 7,60	R\$ 9,39	R\$ 7.560,17
FDE	07.60.061	2.3	RETIRADA DE TELHAS OND DE FIBRO-CIM/PLAST OU ALUM/PLANA PRE FAB - S/REAPROV	M2	805,13	R\$ 5,28	R\$ 6,52	R\$ 5.249,45
FDE	07.60.065	2.4	RETIRADA DE CUMEEIRAS, ESPIGÕES E RUFOS DE FIBRO-CIMENTO	M	37,84	R\$ 9,41	R\$ 11,63	R\$ 440,08
FDE	07.60.066	2.5	RETIRADA DE CUMEEIRAS, ESPIGÕES E RUFOS DE FIBRO-CIMENTO - S/REAPROV	M	9,46	R\$ 2,35	R\$ 2,90	R\$ 27,43
FDE	08.50.020	2.6	DEMOLIÇÃO DE CALHAS E RUFOS EM CHAPAS METÁLICAS	M	399,50	R\$ 4,33	R\$ 5,35	R\$ 2.137,33
FDE	08.50.021	2.7	DEMOLIÇÃO DE CONDUTORES APARENTES	M	52,50	R\$ 2,82	R\$ 3,48	R\$ 182,70
CDHU	15.03.030	2.8	FORNECIMENTO E MONTAGEM DE ESTRUTURA EM AÇO ASTM-A36, SEM PINTURA	KG	17.430,30	R\$ 25,90	R\$ 32,00	R\$ 557.769,60
FDE	07.03.134	2.9	TELHA GALVALUME / AÇO GALV ACABAMENTO.NATURAL TRAPEZ H=100MM E=0,65MM	M2	956,86	R\$ 131,10	R\$ 161,96	R\$ 154.973,05
FDE	07.70.055	2.10	RECOLOCAÇÃO DE TELHA DE FIBROCIMENTO, PLÁSTICO OU ALUMÍNIO	M2	805,13	R\$ 16,70	R\$ 20,63	R\$ 16.609,83
FDE	07.04.042	2.11	CUMEEIRA DE AÇO GALV NATURAL PERFIL TRAP E=0,5MM H=100MM	M	9,46	R\$ 171,49	R\$ 211,86	R\$ 2.004,20
FDE	07.70.081	2.12	RECOLOCAÇÃO DE CUMEEIRAS, ESPIGÕES E RUFOS DE CRFS	M	37,84	R\$ 8,35	R\$ 10,32	R\$ 390,51
FDE	07.04.101	2.13	RUFO LISO DE AÇO GALV NATURAL E=0,65MM CORTE ATE 400MM	M	16,50	R\$ 62,15	R\$ 76,78	R\$ 1.266,87
FDE	07.04.113	2.14	RUFO DENTADO AÇO GALV NATURAL E=0,65MM CORTE ATE 400MM	M	42,20	R\$ 70,14	R\$ 86,65	R\$ 3.656,63
CDHU	17.02.140	2.15	EMBOÇO DESEMPENADO COM ESPUMA DE POLIÉSTER	M2	168,78	R\$ 26,75	R\$ 33,05	R\$ 5.578,18
SINAPI	94228	2.16	CALHA EM CHAPA DE AÇO GALVANIZADO NÚMERO 24, DESENVOLVIMENTO DE 50 CM, INCLUSO TRANSPORTE VERTICAL. AF 07/2019	M	120,25	R\$ 91,05	R\$ 112,48	R\$ 13.525,72
SINAPI	94229	2.17	CALHA EM CHAPA DE AÇO GALVANIZADO NÚMERO 24, DESENVOLVIMENTO DE 100 CM, INCLUSO TRANSPORTE VERTICAL. AF 07/2019	M	66,40	R\$ 175,86	R\$ 217,26	R\$ 14.426,06
FDE	08.12.008	2.18	LIGAÇÃO CALHA CONDUTOR DE CHAPA AÇO GALVANIZADO N.24 DIAMETRO DE 4"	UN	42,00	R\$ 76,90	R\$ 95,00	R\$ 3.990,00
FDE	08.09.018	2.19	TUBO PVC NORMAL "SN" JUNTA ELÁSTICA DN 100 INCL CONEXÕES	M	147,00	R\$ 67,43	R\$ 83,30	R\$ 12.245,10
		2	ITEM 2 - SUB TOTAL					R\$ 808.581,43
		3	MANUTENÇÃO FORROS					
SINAPI	97640	3.1	REMOÇÃO DE FORROS DE DRYWALL, PVC E FIBROMINERAL, DE FORMA MANUAL, SEM REAPROVEITAMENTO. AF 12/2017	M2	135,09	R\$ 1,98	R\$ 2,45	R\$ 330,97
SINAPI	96114	3.2	FORRO EM DRYWALL, PARA AMBIENTES COMERCIAIS, INCLUSIVE ESTRUTURA DE FIXAÇÃO. AF 05/2017 PS	M2	135,09	R\$ 71,91	R\$ 88,84	R\$ 12.001,40
		3	ITEM 3 - SUB TOTAL					R\$ 12.332,37
		4	PINTURA					
FDE	15.01.004	4.1	ESMALTE EM ESTRUTURA METALICA	M2	1.431,97	R\$ 17,13	R\$ 21,16	R\$ 30.300,49
FDE	15.02.006	4.2	LATEX COM MASSA NIVELADORA PARA INTERIOR	M2	471,43	R\$ 44,12	R\$ 54,51	R\$ 25.697,65
FDE	15.03.060	4.3	FACE EXTERNA DE CALHAS/CONDUTORES COM TINTA SINTETICA (ESMALTE)	M	186,65	R\$ 14,33	R\$ 17,70	R\$ 3.303,71
FDE	15.04.006	4.4	TINTA LATEX STANDARD	M2	1.888,63	R\$ 24,95	R\$ 30,82	R\$ 58.207,58
		4	ITEM 4 - SUB TOTAL					R\$ 117.509,43
		5	SERVIÇOS COMPLEMENTARES					
FDE	16.06.066	5.1	ANDAIME - TORRE - ALUGUEL MENSAL	M	48,00	R\$ 27,47	R\$ 33,94	R\$ 1.629,12
CDHU	11.18.060	5.2	LONA PLÁSTICA	M2	1.610,26	R\$ 3,69	R\$ 4,56	R\$ 7.342,79
FDE	16.11.005	5.3	LIMPEZA DA OBRA	M2	185,35	R\$ 13,19	R\$ 16,29	R\$ 3.019,35
CDHU	05.07.040	5.4	REMOÇÃO DE ENTULHO SEPARADO DE OBRA COM CAÇAMBA METÁLICA - TERRA, ALVENARIA, CONCRETO, ARGAMASSA, MADEIRA, PAPEL, PLÁSTICO OU METAL	M3	100,00	R\$ 102,59	R\$ 126,74	R\$ 12.674,00
		5	ITEM 5 - SUB TOTAL					R\$ 24.665,26

TOTAL C/ BDI 23,54%

R\$ 977.609,33

REFERÊNCIA: FDE JAN/2023; SINAPI JAN/2023; CDHU BOLETIM 189 FEV/2023 (TODAS SEM DESONERAÇÃO)

NOTAS:

- O BDI de 23,54% indicado pela Prefeitura, é um valor balizador para a licitação. Devido as empresas determinarem o percentual referente ao BDI em sua proposta
- A planilha orçamentária apresentada pela Prefeitura é apenas indicativa, devendo as empresas participantes elaborarem seus orçamentos levando em consideração todos os serviços, materiais e quantitativos necessários para a perfeita execução da obra.

ENG. SAULO HENRIQUE JACOT
SECRETARIA DE OBRAS
CREA: 5069952249



Prefeitura Municipal de Taubaté

Estado de São Paulo

OBJETO: MANUTENÇÃO UPAS SANTA HELENA
ENDEREÇO: AV. AMELETO MARINO, 60 - LOTEAMENTO SANTA HELENA
PRAZO: 120 DIAS

CRONOGRAMA FÍSICO-FINANCEIRO DO SERVIÇO

ITEM	DESCRIÇÃO DOS SERVIÇOS	TOTAL	1ª MED		2ª MED		3ª MED		4ª MED	
1	SERVIÇOS PRELIMINARES	R\$ 14.520,84	4.871,74	33,55%	3.216,37	22,15%	3.216,37	22,15%	3.216,37	22,15%
2	MANUTENÇÃO COBERTURA	R\$ 808.581,43	202.145,36	25,00%	283.003,50	35,00%	242.574,43	30,00%	80.858,14	10,00%
3	MANUTENÇÃO FORROS	R\$ 12.332,37	0,00		0,00		0,00		12.332,37	100,00%
4	PINTURA	R\$ 117.509,43	0,00		0,00		23.501,89	20,00%	94.007,54	80,00%
5	SERVIÇOS COMPLEMENTARES	R\$ 24.665,26	2.466,53	10,00%	4.933,05	20,00%	7.399,58	30,00%	9.866,10	40,00%
TOTAL C/ BDI 23,54%		977.609,33	209.483,63	21,43%	291.152,92	29,78%	276.692,26	28,30%	200.280,53	20,49%

ENG. SAULO HENRIQUE JACOT
SECRETARIA DE OBRAS
CREA: 5069952249



Prefeitura Municipal de Taubaté
Estado de São Paulo

TOMADA DE PREÇOS Nº 05/23
ANEXO IX
ITENS DE MAIOR RELEVÂNCIA



Prefeitura Municipal de Taubaté

Estado de São Paulo

OBJETO: MANUTENÇÃO UPÁ SANTA HELENA
ENDEREÇO: AV. AMELETO MARINO, 60 - LOTEAMENTO SANTA HELENA
PRAZO: 120 DIAS

ITENS DE MAIOR RELEVÂNCIA

ITEM	DESCRIÇÃO DOS SERVIÇOS	UNID.	QTDE.
1	FORNECIMENTO E MONTAGEM DE ESTRUTURA EM AÇO	KG	17.430,30
2	TELHA GALVALUME / AÇO GALV ACABAMENTO NATURAL	M2	956,86
3	TINTA LATEX STANDARD	M2	1.888,63
4	ESMALTE EM ESTRUTURA METALICA	M2	1.431,97
5	CALHA EM CHAPA DE AÇO GALVANIZADO	M	186,65
6	FORRO EM DRYWALL INCLUSIVE ESTRUTURA DE FIXAÇÃO	M2	135,09
7	DEMOLIÇÃO DE ALVENARIA DE BLOCO DE FORMA MANUAL	M3	77,94

ENG. SAULO HENRIQUE JACOT
SECRETARIA DE OBRAS
CREA: 5069952249



Prefeitura Municipal de Taubaté
Estado de São Paulo

TOMADA DE PREÇOS Nº 05/23

ANEXO X

HISTOGRAMA

ITEM	SERVIÇO	MÊS 1				MÊS 2						MÊS 3					
		SEM 1	SEM 2	SEM 3	SEM 4	SEM 5	SEM 5	SEM 6	SEM 7	SEM 8	SEM 9	SEM 10	SEM 10	SEM 11	SEM 12	SEM 13	SEM 14

EQUIPAMENTOS	SEM 1	SEM 2	SEM 3	SEM 4	SEM 5	SEM 5	SEM 6	SEM 7	SEM 8	SEM 9	SEM 10	SEM 10	SEM 11	SEM 12	SEM 13	SEM 14
BATE ESTACA	1	1	1	1	1	-	-	-	-	-	-	-	-	-	-	-
ANDAIME	-	-	-	-	-	1	2	2	2	2	1	-	-	-	-	-
TOTAL	1	1	1	1	1	1	2	2	2	2	1					

MÃO DE OBRA	SEM 1	SEM 2	SEM 3	SEM 4	SEM 5	SEM 5	SEM 6	SEM 7	SEM 8	SEM 9	SEM 10	SEM 10	SEM 11	SEM 12	SEM 13	SEM 14
ENGENHEIRO	1	1	1	1	1	1	1	1	1	1	1	-	-	-	-	-
ENCARREGADO	1	1	1	1	1	1	1	1	1	1	1	-	-	-	-	-
AUXILIAR DE ENGENHEIRO	-	-	-	-	-	-	-	-	-	-	-	-	-	-	-	-
AUXILIAR ADMINISTRATIVO	1	1	1	1	1	1	1	1	1	1	1	-	-	-	-	-
VIGIA	-	-	-	-	-	-	-	-	-	-	-	-	-	-	-	-
EQUIPE DE BATE ESTACA	1	1	1	1	1	-	-	-	-	-	-	-	-	-	-	-
ARMADOR	1	1	1	3	3	2	2	2	-	-	-	-	-	-	-	-
CARPINTEIRO	-	-	-	2	2	2	4	4	2	2	-	-	-	-	-	-
PEDREIRO	1	1	1	2	2	1	3	3	2	2	-	-	-	-	-	-
ELETRECISTA	-	-	-	-	-	1	1	1	1	1	1	-	-	-	-	-
ENCANADOR	-	-	-	-	-	1	1	1	1	1	1	-	-	-	-	-
PINTOR	-	-	-	-	-	-	-	-	-	-	-	-	-	-	-	-
AJUDANTE	3	3	3	8	8	7	11	11	6	6	2	-	-	-	-	-
TOTAL	6	6	6	11	11	9	13	13	8	8	4	-	-	-	-	-



Prefeitura Municipal de Taubaté

Estado de São Paulo

TOMADA DE PREÇOS Nº 05/23

ANEXO XI

COMPROMISSO RELATIVO AO ITEM 2.3.5 DO EDITAL

A empresa _____, sediada na Rua (Av., Al., etc.) _____, cidade __, estado __, inscrita no CNPJ sob nº _____, por seu diretor (sócio gerente, proprietário)____, portador(a) da Carteira de Identidade nº _____, e inscrito(a) no CPF/MF com o nº _____, **ASSUME O COMPROMISSO**, formal, pelo presente documento, sob as penas da lei, para fins de participação **na Tomada de Preços nº 05/23**, ora sendo realizado pela Prefeitura Municipal de Taubaté, de que, uma vez sagrando-se adjudicatária do certame, assinará, juntamente com a referida Prefeitura, e concomitante com a assinatura da avença que decorrerá do presente certame, **Termo de Ciência e Notificação**, conforme Instruções 01/2020 do E. Tribunal de Contas do Estado de São Paulo, conforme minuta ora apresentada.

Para que produza os efeitos legais, firmamos a presente declaração.

Local e data

nome e identidade do declarante

OBS.: 1 - Este documento deverá ser inserido **no envelope documentação**, e estar acompanhado de exemplar devidamente autenticado por Cartório, ou original, de contrato social inicial e suas alterações, ou contrato social consolidado atual, tudo devidamente registrado em Cartório ou publicado - conforme o caso; ou procuração pública; ou outro documento que comprove ser o subscritor representante legal da empresa, documentos estes que ficarão retidos nos autos.

2 - A apresentação do contrato social - como acima identificado, juntamente com o Anexo II - Credenciamento, no início dos trabalhos, dispensa nova apresentação do mesmo documento conforme item 5.1.1 do edital, ou junto às demais declarações constantes deste certame licitatório.

CONTRATANTE: _____

CONTRATADO: _____

PROCESSO N. (DE ORIGEM): _____

OBJETO: _____

Pelo Presente Termo, nós, abaixo identificados

1. Estamos CIENTES de que:

- O ajuste acima referido, seus aditamentos, bem como o acompanhamento de sua execução contratual, estão sujeitos a análise e julgamento pelo Tribunal de Contas do Estado de São Paulo, cujo trâmite processual ocorrerá pelo sistema eletrônico;
- Poderemos ter acesso ao processo, tendo vista e extraindo cópias das manifestações de interesse, Despachos e Decisões, mediante regular cadastramento no sistema de Processo Eletrônico, em consonância com o estabelecido na Resolução nº 01/2011 do TCESP;
- Além de disponíveis no processo eletrônico, todos os Despachos e Decisões que vierem a ser tomados, relativamente ao aludido processo, serão publicados no Diário Oficial do Estado, Caderno do Poder legislativo, parte do Tribunal de Contas do Estado de São Paulo, em conformidade com o artigo 90 da Lei Complementar nº709, de 14 de janeiro de 1993, iniciando-se, a partir de então, a contagem dos prazos processuais, conforme regras do Código de Processo Civil;
- As informações pessoais dos responsáveis pela contratante e interessados estão cadastrados no módulo eletrônico do "Cadastro Corporativo TCESP – CadTCESP", nos termos previstos no Artigo 2º das Instruções nº. 01/2020, conforme "Declaração(ões) de Atualização Cadastral" anexa (s);
- É de exclusiva responsabilidade do contratado manter seus dados sempre atualizados.

2. Damo-nos por NOTIFICADOS para:

- O acompanhamento dos atos do processo até seu julgamento final e consequente publicação;
- Se for o caso e de nosso interesse, nos prazos e nas formas legais e regimentais, exercer o direito de defesa, interpor recursos e o que mais couber.

LOCAL e DATA: _____

AUTORIDADE MÁXIMA DO ÓRGÃO/ENTIDADE: _____

Nome: _____



Prefeitura Municipal de Taubaté

Estado de São Paulo

Cargo: _____

CPF: _____

RESPONSÁVEIS PELA HOMOLOGAÇÃO DO CERTAME OU RATIFICAÇÃO DA DISPENSA/INEXIGIBILIDADE DE LICITAÇÃO:

Nome: _____

Cargo: _____

CPF: _____

Assinatura: _____

RESPONSÁVEIS QUE ASSINARAM O AJUSTE:

Pelo Contratante:

Nome: _____

Cargo: _____

CPF: _____

Assinatura: _____

Pela Contratada:

Nome: _____

Cargo: _____

CPF: _____

Assinatura: _____

ORDENADOR DE DESPESAS DA CONTRATANTE:

Nome: _____

Cargo: _____

CPF: _____

Assinatura: _____

GESTOR(ES) DO CONTRATO:

Nome: _____

Cargo: _____

CPF: _____

Assinatura: _____

DEMAIS RESPONSÁVEIS (*):

Tipo de ato sob sua responsabilidade: _____

Nome: _____

Cargo: _____

CPF: _____

Assinatura: _____

(*) – O Termo de Ciência e Notificação e/ou Cadastro do(s) Responsável(is) deve identificar as pessoas físicas que tenham concorrido para a prática do ato jurídico, na condição de ordenador de despesa; de partes contratantes; de responsáveis por ações de acompanhamento, monitoramento e avaliação; de responsáveis por processos licitatórios; de responsáveis por prestações de contas; de responsáveis com atribuições previstas em atos legais ou administrativos e de interesse relacionados a processos de competência deste Tribunal. Na hipótese de prestação de contas, caso o signatário do parecer conclusivo seja distinto daqueles já arrolados como subscritores do Termo de Ciência e Notificação, será ele objeto de notificação específica (inciso acrescido pela Resolução nº. 11/2021).



Prefeitura Municipal de Taubaté

Estado de São Paulo

TOMADA DE PREÇOS Nº 05/23

ANEXO XII DO DECRETO Nº 14.333 /2018

DECLARAÇÃO

Em conformidade com o disposto no artigo 5º, § 2º, do Decreto nº14333, de 30 de agosto de 2018, que estabelece procedimentos de controle ambiental para a utilização de produtos e subprodutos de madeira de origem nativa em obras e serviços de engenharia contratados pelo Município de Taubaté:

Eu _____, RG _____,
legalmente nomeado representante da
empresa _____,
CNPJ _____ e, vencedor do procedimento
licitatório nº

_____, na modalidade de nº _____/, processo nº, declaro, sob as penas da lei, que, para a execução da (s) obra(s), serviço(s) de engenharia ou serviços gerais objeto da referida licitação, somente serão utilizados produtos e subprodutos de madeira de origem nativa que tenham procedência legal, decorrentes de desmatamento autorizado ou de manejo florestal aprovados por órgão ambiental competente, integrante do Sistema Nacional do Meio Ambiente-SISNAMA, com comprovantes da legalidade da madeira, tais como documentos de Origem Florestal, Guias Florestais ou outros eventualmente criados para o controle de produtos e subprodutos florestais e comprovante de inscrição no CADMADEIRA – Cadastro Estadual das Pessoas Jurídicas que comercializem, no Estado de São Paulo, produtos e subprodutos de origem nativa da flora brasileira, instituído pelo Decreto Estadual 53.047/08, ficando sujeito às sanções administrativas previstas nos artigos 86 a 88 da Lei Federal nº 8.666, de 21 de junho de 1993, e no inciso V do § 8º do artigo 72 da Lei Federal nº 9.605, de 12 de fevereiro de 1998, sem prejuízo das implicações de ordem criminal estabelecidas em lei.

Local e data

Nome e identidade do declarante



CALCULO DO BDI - MANUTENÇÃO EDIFÍCIOS

BENEFÍCIO E DESPESAS INDIRETAS

1 DESPESAS INDIRETAS					
1.1	Despesas Administrativas		%	7,30	
1.1.1	Administração Central	AC	4,00		
1.1.2	Garantias e Seguros	GS	0,80		
1.1.3	Riscos	R	1,27		
1.1.4	Despesas Financeiras	DF	1,23		
1.1.5					
2 DESPESAS LEGAIS					
2	Despesas Legais	DL	%	6,65	
2.1	PIS - Programa de Integração Social		0,65		
2.2	ISS - Imposto Sobre Serviços		3,00		
2.3	COFINS		3,00		
2.4					
2.5					
3 LUCRO BRUTO					
3	Lucro Bruto		%	7,40	
3.1	Lucro bruto	L	7,40		
4 FÓRMULA PARA CALCULO DO BDI - EM CONFORMIDADE COM ACÓRDÃO 2622/2013 - TCU					
BDI =	$\frac{(((1+(AC+R+GS)/100)*(1+DF/100)*(1+L/100))/(1-DL/100))-1}{100}$			BDI %	23,54
OBS	PERCENTUAIS MÉDIOS - EM CONFORMIDADE COM ACÓRDÃO 2622/2013 - TCU				