

# Prestação de **contas**

Secretaria de Esportes,  
Lazer e Qualidade de  
Vida (SeLQV)



Prefeitura de  
**Taubaté**



**Proporcionar ao munícipe taubateano de todas as idades, mais entretenimento e acesso ao esporte de maneira democrática e de qualidade seja ele no âmbito da participação, educacional ou competitivo.**





A responsabilidade financeira, a integração entre os diferentes setores (social, eventos e competição), a melhoria contínua das estruturas físicas e o fortalecimento das categorias de base, vai nos possibilitar a busca pela oferta de um serviço público de excelência no que tange ao contexto esportivo.



A Secretaria de Esportes, Lazer e Qualidade de Vida atua com eficiência e comprometimento, sempre pautada pela legalidade, moralidade e impessoalidade. Priorizamos a transparência e buscamos equidade e excelência em nossos serviços, promovendo acesso igualitário e justo a todos. Nosso foco está na melhoria contínua e na cooperação, visando oferecer atividades que melhorem a qualidade de vida da população.

# Organograma da Secretaria

## Departamento em 2024

### LEGENDAS:

-  CARGO COMISSIONADO
-  FUNÇÃO DE CONFIANÇA

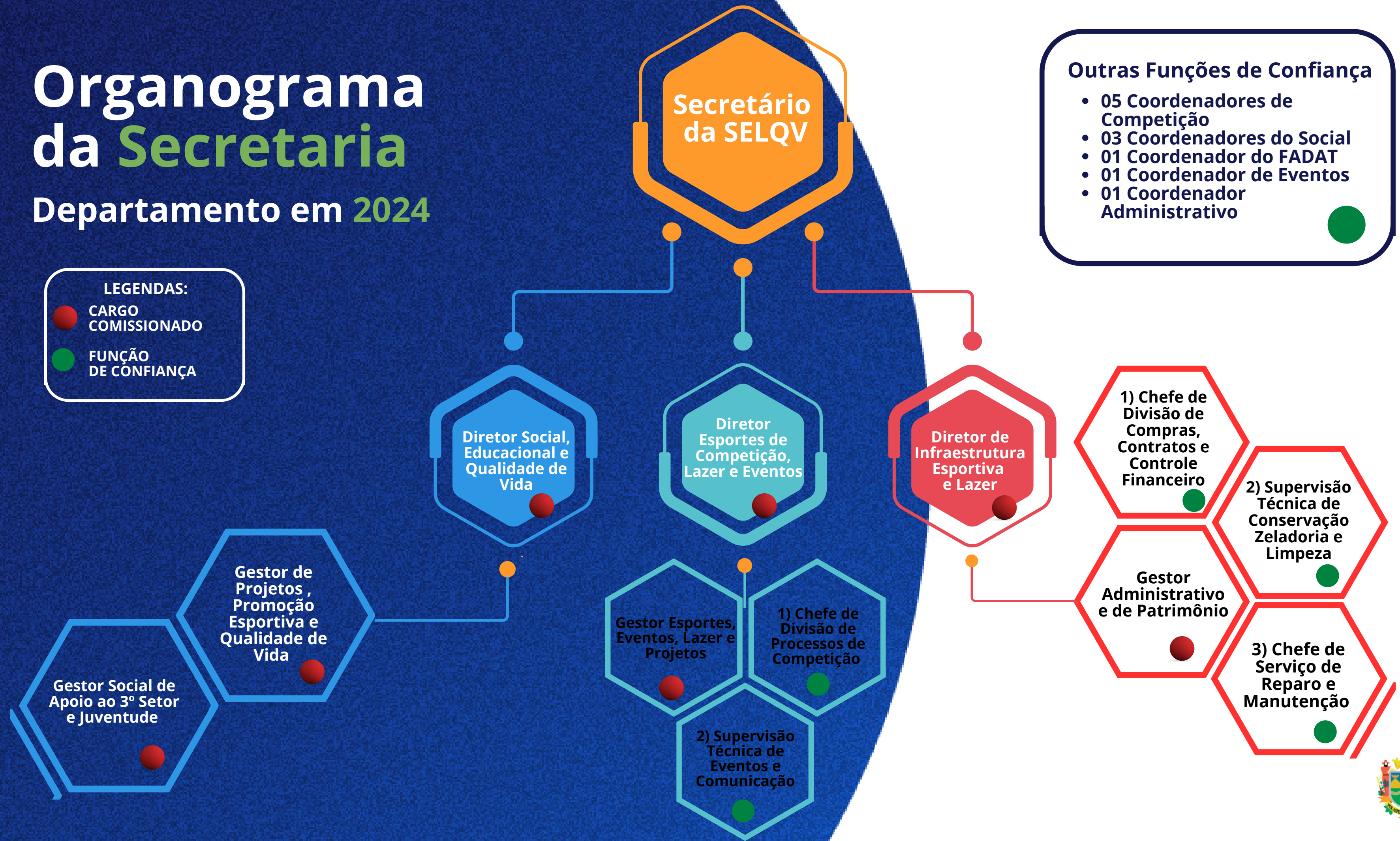



# Atribuições dos cargos da SELQV

- 1) Secretário de Esportes, Lazer e Qualidade de Vida
- 2) Diretor Social, Educacional e de Qualidade de Vida
- 3) Diretor de Esportes de Competição, Lazer e Eventos
- 4) Diretor de Infraestrutura Esportiva e Lazer

1

Planejar e coordenar planos e programas de desenvolvimento de atividades esportivas e de lazer, que promovam qualidade de vida para toda a comunidade.

2

Atua no planejamento estratégico voltado à implementação e à execução das políticas de desenvolvimento da educação esportiva no município.

3

Atua no planejamento estratégico voltado a execução da política de desenvolvimento esportivo no município, organizando, coordenando e avaliando a participação de equipes representativas do município em competições.

4

Atua no planejamento estratégico voltado a implementação e execução das políticas públicas de fomento e desenvolvimento esportivo recreativo e de lazer no município.



# Atribuições dos cargos da SELQV

- 5) Gestor Social de Projetos, Promoções Esportivas e Qualidade de Vida
- 6) Gestor Social de Apoio ao Terceiro Setor e Juventude
- 7) Gestor de Esportes, Lazer, Eventos e Projetos
- 8) Gestor de Infraestrutura Esportiva e Lazer

5

Planeja, coordena, orienta e dirige as atividades da gestão esportiva no município, com competência na análise, articulação e monitoramento de projetos, públicos e privados, que possuam relação direta e indireta no desenvolvimento de ações esportivas, e executa outras atividades correlatas na sua área de atuação.

6

Planeja, coordena, orienta e dirige as atividades da gestão esportiva no município, com competência na análise, articulação e monitoramento de projetos, públicos e privados, que possuam relação direta e indireta no desenvolvimento de ações esportivas, e executa outras atividades correlatas na sua área de atuação.

7

Planeja, coordena, orienta e dirige as atividades da gestão esportiva no município, com competência na análise, articulação e monitoramento de projetos, públicos e privados, que possuam relação direta e indireta no desenvolvimento de ações esportivas, e executa outras atividades correlatas na sua área de atuação.

8

Planeja, coordena, orienta e dirige as atividades da gestão esportiva no município, com competência na análise, articulação e monitoramento de projetos, públicos e privados, que possuam relação direta e indireta no desenvolvimento de ações esportivas, e executa outras atividades correlatas na sua área de atuação.



# Atribuições dos cargos da SELQV

9) Supervisão Técnica de Conservação Zeladoria e Limpeza

10) Chefe de Divisão de Compras, Contratos e Controle Financeiro

11) Chefe de Divisão de Processos de Competição

12) Chefe de Serviço de Reparo e Manutenção

9

Supervisiona ações que objetivam garantir o zelo do bem público, assim como a eficiência na programação de atividades de limpeza e manutenção de determinados espaços.

10

Planeja, coordena, orienta e dirige as atividades da gestão esportiva no município, com competência na análise, articulação e monitoramento de projetos, públicos e privados, que possuam relação direta e indireta no desenvolvimento de ações esportivas, e executa outras atividades correlatas na sua área de atuação.

11

Garante a tramitação eficiente de todo e qualquer processo relacionado à competição, atuando de maneira ativa no correto atendimento dos princípios de administração pública.

12

Garante a execução dos serviços relacionados á reparo e manutenção de maneira consistente e que foram programados pela chefia imediata do setor.





As ações para esporte, lazer e juventude incluem políticas para desenvolver essas áreas em parceria com o Governo e outras entidades. As iniciativas promovem programas, intercâmbios nacionais e internacionais e conscientizam a sociedade sobre as necessidades e potencialidades dos jovens.

O Programa Escola de Atletas e Formação Integral (EAFI) oferece esportes olímpicos e não olímpicos para alunos da rede municipal, promovendo inclusão, formação de equipes de base e integração entre família, escola e comunidade para o desenvolvimento integral dos alunos.

O programa social Comum-unidade em Ação promove atividades físicas e esportivas com foco em valores éticos como empatia e respeito, visando melhorar a qualidade de vida e o pertencimento social. Com profissionais formados na área, atende crianças, adultos e idosos em diversos locais e regiões do município, como centros poliesportivos, associações de bairro e espaços públicos.

O Fundo de Assistência ao Desporto Amador de Taubaté, Fadat, abre as inscrições para projetos esportivos anualmente, que se destinam prioritariamente às competições na categoria principal, adulta, plena ou elite, salvo se o objetivo principal for uma categoria menor (20 anos ou menos).

A Lei de Incentivo Fiscal (LIF) permite a destinação de até 50% do ISSQN ou IPTU para financiar projetos esportivos não profissionais em Taubaté. Os beneficiários incluem entidades esportivas sem fins econômicos que representaram o município em competições oficiais ou que desenvolveram projetos para jovens de até 16 anos, com planos de continuidade em 2025. Contribuintes que financiam esses projetos recebem um Certificado de Isenção, deduzindo o valor do imposto, desde que contribuam com 10% do valor destinado ao projeto.

**Secretaria de Esportes, Lazer e Qualidade de Vida (SeLQV)**



# Metas para 2024

Ações em andamento da SELQV



Número de Projetos	10
Modalidades	30
Alunos atendidos ( mês )	6 mil
Locais de atendimento	50

Promovemos projetos que incentivam a prática regular de atividades físicas com impacto social e educacional, fornecendo material esportivo e colaborando com diversas parcerias para ampliar nossos atendimentos. Facilitamos o acesso a projetos sociais para todas as idades e acompanhamos as iniciativas diretamente sempre que possível. Organizamos e planejamos os Jogos da Melhor Idade, realizamos reuniões periódicas com a equipe e capacitamos professores para garantir qualidade e crescimento contínuo dos projetos."

escola  
da bola

geração  
radical

gol do  
futuro

lutando  
pela paz

água em  
movimento

ginástica  
artística

ritmo  
livre

vida  
ativa

caminhando  
para a saúde

esporte  
não para



O Programa Comum-Unidade em Ação promove atividades esportivas para todas as idades, organizadas em 10 projetos específicos por faixa etária e modalidade.

O JOMI é um evento esportivo e recreativo que reúne atletas com idade a partir de 60 anos para a prática de atividades físicas e de lazer.

Os festivais de encerramento de semestre promovem integração entre os projetos, polos de atendimento e bairros da cidade.





# Metas para 2024

Ações em andamento da SELQV



Responsável por organizar competições e apoiar atletas e entidades locais, este setor também fiscaliza o uso correto do FADAT para garantir transparência. Entre suas atribuições estão o planejamento logístico das modalidades (lanches, transporte, ambulância), a criação de um calendário anual de eventos para diferentes públicos, e a elaboração de relatórios e estratégias para otimizar os recursos. Além disso, auxilia na definição de prioridades orçamentárias, promove comunicação entre setores, realiza reuniões com coordenadores e apoia o secretário em apresentações e documentos estratégicos (PPA, LDO, LOA).



A Copa do Servidor de Taubaté é um evento esportivo e cultural que promove a integração entre servidores e vereadores da cidade, com competições em várias modalidades. Além dos jogos, a programação inclui uma gincana e um animado festival de música e dança, proporcionando momentos de lazer e união para todos os participantes.



A Copa São Paulo de Futebol Júnior, também conhecida como Copinha, é uma competição de futebol masculino do Brasil. Organizada pela Federação Paulista de Futebol (FPF), é disputada pelas categorias de base de clubes de todo o Brasil e ocasionalmente estrangeiros desde 1969.

Evento realizado pela Federação Paulista de Futebol onde Taubaté é uma das sedes e realiza toda a parte logística como: transporte interno, traslado de aeroporto, ambulância, segurança, hospedagem, alimentação, hidratação, lanches além de disponibilizar equipe técnica da SELQV para auxiliar as rotinas diárias das equipes.



# Metas para 2024

Ações em andamento da SELQV



Total de projetos	42
Total de atletas bolsistas	404
Total de comissão técnica bolsistas	210



## FADAT

O Fundo de Assistência ao Desporto Amador de Taubaté, Fadat, abre as inscrições para projetos esportivos, temporada 2025, entre os dias 14 de outubro a 29 de outubro de 2024, podendo participar as pessoas físicas ou jurídicas e que atendam os seguintes critérios: I – pessoa física – atletas de modalidades individuais (aqueles que competem com adversário, individualmente): residente e domiciliada na cidade de Taubaté, sujeito a comprovação de residência. II – pessoa jurídica – personalidade jurídica, de direito privado, de natureza esportiva, sem fins econômicos: estar sediada na cidade de Taubaté, comprovada pelo CNPJ. Os projetos se destinam prioritariamente às competições na categoria principal, adulta, plena ou elite, salvo se o objetivo principal for uma categoria menor (20 anos ou menos).

Uma exigência do FADAT é que as modalidades beneficiadas desenvolvam as categorias de base da respectiva modalidade. Hoje muitos dos nossos atletas das categorias de base disputam campeonatos federados.

Total de modalidades	26
Total de atletas	1900



# Metas para 2024

Ações em andamento da SELQV



Taubaté oferece uma série de eventos esportivos e culturais que movimentam a cidade e promovem a integração da comunidade. Com atividades que vão desde desafios de ciclismo, corridas e campeonatos de patins até festivais paralímpicos e cívicos, o calendário inclui eventos como o Desafio de Ciclismo de Taubaté, Corrida São Benedito, Meia Maratona de Taubaté e o Grande Prêmio de Ciclismo. Além disso, há celebrações como o Desfile Cívico de 7 de Setembro e o evento de carros antigos da SEDES, que enriquecem o cenário local e destacam o talento de atletas e cidadãos, como no reconhecimento anual "Melhores do Ano Panathlon".



# GEOLOCALIZAÇÃO

**Localização** dos equipamentos\ Unidades Vinculadas à Secretaria

Atualmente a Secretaria de Esportes, Lazer e Qualidade de Vida, mantém a gestão de quadras esportivas cobertas e descobertas, campos de futebol na área urbana e rural, campos society e academias ao ar livre:

Quadras cobertas = 21

Quadras descobertas = 95

Campos área urbana = 37

Campos área rural = 5

Campos society = 7

Academias ao ar livre = 93 (Responsabilidade Serviços Públicos)

Pistas skate = 7

Quadras de tênis = 3

Vôlei de areia = 4

Quadra de Beach Tênis = 1 (a ser inaugurada)



# GEOLOCALIZAÇÃO

## Localização dos equipamentos\ Unidades Vinculadas à Secretaria

### Campos Zona Urbana

1. <b>CAMPO BONFIM</b> Campo de Futebol Gumerindo Campos de Castro - Cidadão Prestante – Lei nº 5.548, de 20 de maio de 2020	Rua Prof. Adalberto Lopes Filho Rua Professor Adalberto Lopes Filho, Bairro Bonfim
2. <b>CAMPO CASA DO MENOR</b> Campo de Futebol Justo dos Santos - Cidadão Prestante – Lei nº 3.903, de 28 de dezembro de 2005	Av. Tomé Portes Del Rey, s/n Avenida Tomé Portes Del Rey, 565, Jardim Ana Emília
3. <b>CAMPO CECAP I</b>	Rua Miguel Pistilli, 370 – Cecap I
4. <b>CAMPO CHÁCARA SILVESTRE</b>	Rua Isidoro Nogueira Tinoco, s/n
5. <b>CAMPO CIDADE DE DEUS</b>	Rua Exp. Benedito de Moura, 151
6. <b>CAMPO CIDADE JARDIM</b>	Rua Francisco Luiz de Assis, 10 – Cidade Jardim
7. <b>CAMPO DA INDEPENDÊNCIA</b> Estádio de Futebol Benedito Angelo Tuan - Cidadão Prestante – Lei nº 3.536, de 14 de Janeiro de 2002	Av. Antônio Queiroz Filho, 380 – Independência Entre as vias públicas Agricultor Antônio Faria Vieira, Antônio Queiroz Filho e limítrofe ao córrego José Raimundo, contíguo ao Centro de Controle de Zoonoses da Prefeitura Municipal - Independência
8. <b>CAMPO DE FUTEBOL JARDIM AMÉRICA</b> 9. Campo de Futebol João de Souza - Cidadão Prestante - Lei nº 4.092, de 24 de setembro de 2007	Rua Brasilina Moreira dos Santos, 523 – Jardim Sônia Maria Ruas José Estácio de Moura Guimarães, José de Lima e Brasilina Moreira dos Santos, próximo ao Parque Municipal do Vale do Itaim - Parque Três Marias
10. <b>CAMPO DE FUTEBOL QUIRIRIM</b>	Quiririm
11. <b>CAMPO DO BELÉM</b> Campo de Futebol Mauro Celso Barbosa de Abreu – Maurão Cambuca - Esportista Presente - Lei nº 3.892, de 16 de dezembro de 2005	Pça. Antonio Cadorini/Rua Luiz Quintiliano de Souza, 125 Rua Luiz Quintanilha Souza, 125 - Jardim Dalla Rosa/Belém
12. <b>CAMPO DO GARÇA</b> Campo Osmar da Costa Santos - Lei nº 5.414, de 4 de junho de 2018	Av. Bandeirantes/Rua Irmã Conceição – Jardim Maria Augusta Avenida Bandeirantes - Loteamento Jardim Maria Augusta/Bairro Cavarucanguera
13. <b>CAMPO ESPLANADA</b>	Rua Ivo Thomaz Fernandes, 158 – Esplanada Santa Terezinha

14. <b>CAMPO FABRILAR</b>	Av. dos Imigrantes, s/n Parque Municipal do Conjunto Residencial Quiririm – <u>Fabrilar</u> Rua Ângelo Valério - Quiririm
15. <b>CAMPO FONTE IMACULADA</b>	Rua Lindoia, 720 – Fonte Imaculada
16. <b>CAMPO GRANJA SANTA TEREZINHA</b>	Av. Gaspar Vaz da Cunha, s/n – Granja Santa Terezinha
17. <b>CAMPO GURILÂNDIA I</b> Campo de Futebol Raimundo Rufino Sobrinho - Cidadão Prestante - Lei nº 3.888, de 16 de dezembro de 2005	Rua Gibi, 80 (ao lado do ginásio) Avenida Oswaldo Barbosa Guisard - Gurilândia, parte integrante da área denominada Sítio do Pica-Pau Amarelo
18. <b>CAMPO GURILÂNDIA II</b>	Rua Dona Benta, 466
19. <b>CAMPO IAPI</b>	Rua Domingos Ribas, s/n
20. <b>CAMPO JARDIM ANA ROSA</b>	Rua José Branquinho Braga, s/n
21. <b>CAMPO JARDIM JARAGUÁ</b>	Rua José Augusto de Paula, 03 – Jardim Jaraguá
22. <b>CAMPO JARDIM MOURISCO</b>	Pça. de Esportes Santos Cursino, s/n – Jardim
23. <b>CAMPO JARDIM SANTA INÊS</b>	Rua Décio Leite, 07

# GEOLOCALIZAÇÃO

Localização dos equipamentos\ Unidades Vinculadas à Secretaria

## Campos Zona Urbana

24. <b>CAMPO PARQUE IPANEMA</b> Estádio Municipal "Sebastião Pereira Goulart – popular Pacheco" - Lei nº 2.751, de 22 de dezembro de 1993	Rua Abrahão José Moreira, 320 – Parque Ipanema Avenida Nelson Meirelles e Ruas José Marcelino dos Santos Junior e Abrahão José Moreira - Parque Ipanema
25. <b>CAMPO PARQUE PADUAN</b>	Pça. De Esportes Amauri Fonseca Braga – Parque
26. <b>CAMPO PARQUE PLANALTO</b>	Av. Vol. Benedito Sérgio, s/n
27. <b>CAMPO PARQUE SÃO LUIZ</b> Passa a denominar-se Praça de Esportes "Jaime Joaquim de Araújo" - Lei nº 3.020, de 20 de novembro de 1996	Rua Waldomiro Berbare, 423 Ruas Ivan da Silva Cunha, Tufic Simão Berbare e Waldomiro Berbare - Parque São Luiz
28. <b>CAMPO PARQUE URUPÊS</b>	Av. Campinas, 367 – Taubateguassu
29. <b>CAMPO PEEJ PARQUE TRÊS MARIAS</b>	Av. Dr. José Luiz Cembranelli, 2410
30. <b>CAMPO SANTA TEREZA</b>	Rua Anardino Pereira Lima, s/n
31. <b>CAMPO SÃO GONÇALO</b> Passa a denominar-se Campo de Futebol José Silva - Lei nº 5.540, de 17 de março de 2020	Rua Sete, 01 Rua Três – Chácara Belo Horizonte
32. <b>CAMPO SÃO JOÃO</b>	Rua Manoel Rocha Filho, 305 – Terra Nova
33. <b>CAMPO VILA BELA</b>	Rua Willian Ortiz, 81 – Parque Aeroporto
34. <b>CAMPO VILA NOGUEIRA</b>	Rua Maria da Cruz, 103 – Vila Nogueira
35. <b>CAMPO VILA SÃO GERALDO</b>	Rua Rio Grande do Sul, s/n – Vila São Geraldo
36. <b>CAMPOS PARQUE AEROPORTO I</b>	Em frente Malteria
37. <b>CAMPOS PARQUE AEROPORTO II</b>	Em frente Malteria



# GEOLOCALIZAÇÃO

Localização dos equipamentos\ Unidades Vinculadas à Secretaria

## CAMPOS DE FUTEBOL ZONA RURAL

1. CAMPO DO PAIOL	Estrada Municipal do Paiol/Acesso SP 125
2. CAMPO DAS CAIEIRAS	Estrada Municipal das Caieiras/Acesso SP 125
3. CAMPO MARIOTTO	Estrada Municipal das Caieiras/Acesso Bairro do Registro
4. CAMPO DA BARACEIA	Estrada da Baraceia
5. CAMPO CENTRO RURAL	Bairro do Registro/Acesso SP 125

## CAMPOS DE FUTEBOL SOCIETY

1. CAMPO PARQUE MONTEIRO LOBATO (sintético)	Av. Charles Schneider
2. CAMPO PARQUE MONTEIRO LOBATO (gramado)	Rua Mercedes Bonafé Terashima, s/n –
3. CAMPO PARQUE QUIRIRIM	Av. dos Imigrantes, s/n
4. CAMPO JARDIM BARONE SA	Rua Profª Escolástica Maria de Jesus, s/n
5. CAMPO PARQUE JARDIM DAS NAÇÕES	Rua Espanha, 180 – Jardim das Nações
6. CAMPO CECAP III	Av. João Ramalho, 745
7. CAMPO CECAP II	Rua Firmo Mendes Castilho, 544

# GEOLOCALIZAÇÃO

Localização dos equipamentos\ Unidades Vinculadas à Secretaria

## Quadras Cobertas

1.	<b>GINASIO FELIX GUIARD</b> Quadra Coberta Professor Renato José Paes de Barros Lei nº 4.977, de 15 de abril de 2015	Rua José Roberto Bueno de Matos, 50 – Vila Edmundo Quadra Coberta localizada no interior do Complexo Esportivo Felix Guisard, à Rua José Roberto Bueno de Mattos - Bairro Vila Edmundo
2.	<b>GINASIO DO PARQUE SAO LUIZ</b> Quadra Poliesportiva Coberta Afonso Donizete da Silva - Esportista - Lei nº 3.792, de 19 de Janeiro de 2005	Rua Taufik Simão Barbare, s/n – Parque São Luiz Rua Taufic Simão Barbare, s/nº - Parque São Luiz/Bairro do Areão
3.	<b>GINASIO DO PARQUE ITAIM</b>	Av. José Luiz Cembranelli, s/n – Chácara Silvestre
4.	<b>GINASIO DA VILA MARLI</b> Quadra de Esportes “Jonas Filippini” - Lei nº 2.947, de 14 de dezembro de 1995	Av. José Vicente de Barros, s/n – Vila Marli
5.	<b>GINASIO DA VILA APARECIDA</b> Quadra Poliesportiva Municipal Benedito Geraldo da Silva - Esportista Emérito - Lei nº 3.775, de 12 de Janeiro de 2005	Rua Dr. César Costa, s/n – Vila Aparecida Avenida Dr. César Costa - Vila Aparecida
6.	<b>GINASIO DA EMECAL</b> Quadra Poliesportiva Municipal Paulo Pinto Ferreira – Engenheiro Agrônomo e Esportista - LEI Nº 3.775, DE 12 DE JANEIRO DE 2005	Rua Gastão Firmino de Azevedo, s/n – Jardim das Bandeiras esquina da Rua Com. Gastão Firmino de Azevedo com a Rua Miguel Temer Saad, no Bairro do Barranco
7.	<b>GINASIO DA BARONESA</b>	Rua Júlio Tofulli, s/n – Cidade de Deus
8.	<b>CENTRO COMUNITARIO SANTA FE</b> Quadra Poliesportiva João Benedito Alves “JB” (Centro Comunitário “Osmar Flores”) - Lei nº 5.441, de 26 de Outubro de 2018	Estrada do Pinhão, 243 – Santa Fé Quadra Poliesportiva localizada no Centro Comunitário “Osmar Flores”, na Estrada do Pinhão, 243 - Bairro Santa Fé

9.	<b>GINASIO DO BONFIM</b> Quadra Esportiva Benedito Aurélio de Paula	Rua Itapagipe, s/n – Bonfim
10.	<b>GINASIO DA CASA DO MENOR</b> Ginásio Poliesportivo Armando Gobbo - Lei nº 5.087, de 14 de Outubro de 2015	Rua Tomé Portes Del Rey, s/n – Vila São José Rua Geraldo de Bona - Vila São José, em frente ao campo do GENA “Grêmio Esportivo Nova América”, antiga “Casa do Menor”
11.	<b>GINASIO DA VILA SAO GERALDO</b> Quadra Poliesportiva Evaldo de Moraes Rodrigues – Vavá - Lei nº 3.956, de 11 de Julho de 2006	Praça São Paulo, s/n – Vila São Geraldo Praça São Paulo, s/nº - Vila São Geraldo/Bairro do Areão
12.	<b>GINASIO DO PARQUE JARDIM DAS NAÇÕES</b> Quadra Coberta Cêlio de Angelis Nunes de Assis (Celinho) - Lei nº 5159, de 31 de Março de 2016	Rua Espanha, s/n – Jardim das Nações Rua Espanha - Jardim das Nações
13.	<b>GINASIO DA GURILANDIA</b> Ginásio Esportivo Gardênia Adriana da Silva - Cidadã Prestante - Lei nº 3.957, de 11 de Julho de 2006	Av. Cinderela, s/n – Gurilândia Avenida Cinderela, ao lado da Creche Municipal - Bairro da Gurilândia
14.	<b>GINASIO DA CECAP</b>	Rua Miguel Pistilli, s/n – Cecap I
15.	<b>GINASIO DO PARQUE QUIRIRIM</b>	Rua Taubaté, s/n – Quiririm



# GEOLOCALIZAÇÃO

Localização dos equipamentos\ Unidades Vinculadas à Secretaria

## Quadras Cobertas

16.	<u>GINASIO DO PARQUE MONTEIRO LOBATO</u> Quadra Esportiva "Selma Canavezi Taino- Lei nº 2.998, de 18 de Julho de 1996	Av. Charles Schneider, s/n – Vila Costa
17.	<u>GINASIO DO CLUBE ABAETE</u>	Av. Ricciotti Paolicchi, s/n – Bonfim
18.	<u>GINASIO DA CASA DO FIGUREIRO</u>	Rua dos Girassóis, s/n – Imaculada
19.	<u>GINASIO DA INDEPENDENCIA</u>	Rua Prof.ª Escolástica Bicudo, s/n – Independência
20.	<u>GINASIO DO MONTE BELO/BELEM</u> Quadra de Esportes "Valdir Tuan" - Mazola - Lei nº 2.881, de 8 de Março de 1995	Av. José D'Angelis, s/n – Monte Belo Rua Sebastião Orseli Frugoli - Bairro do Belém
21.	<u>GINASIO DA VILA SAO CARLOS</u> Quadra Poliesportiva Municipal Maria Augusta da Cunha – Cidadã Benemerita - Lei n 3.775, de 12 de Janeiro de 2005	Av. Bandeirantes, s/n – Jardim Maria Augusta Ruas Aristóbulo de Oliveira Gama e José Ferreira de Almeida - Vila São Carlos



# ANTES E DEPOIS

## Investimentos na cidade

### GINÁSIO DE ESPORTES RADIAIS ITAIM



ANTES

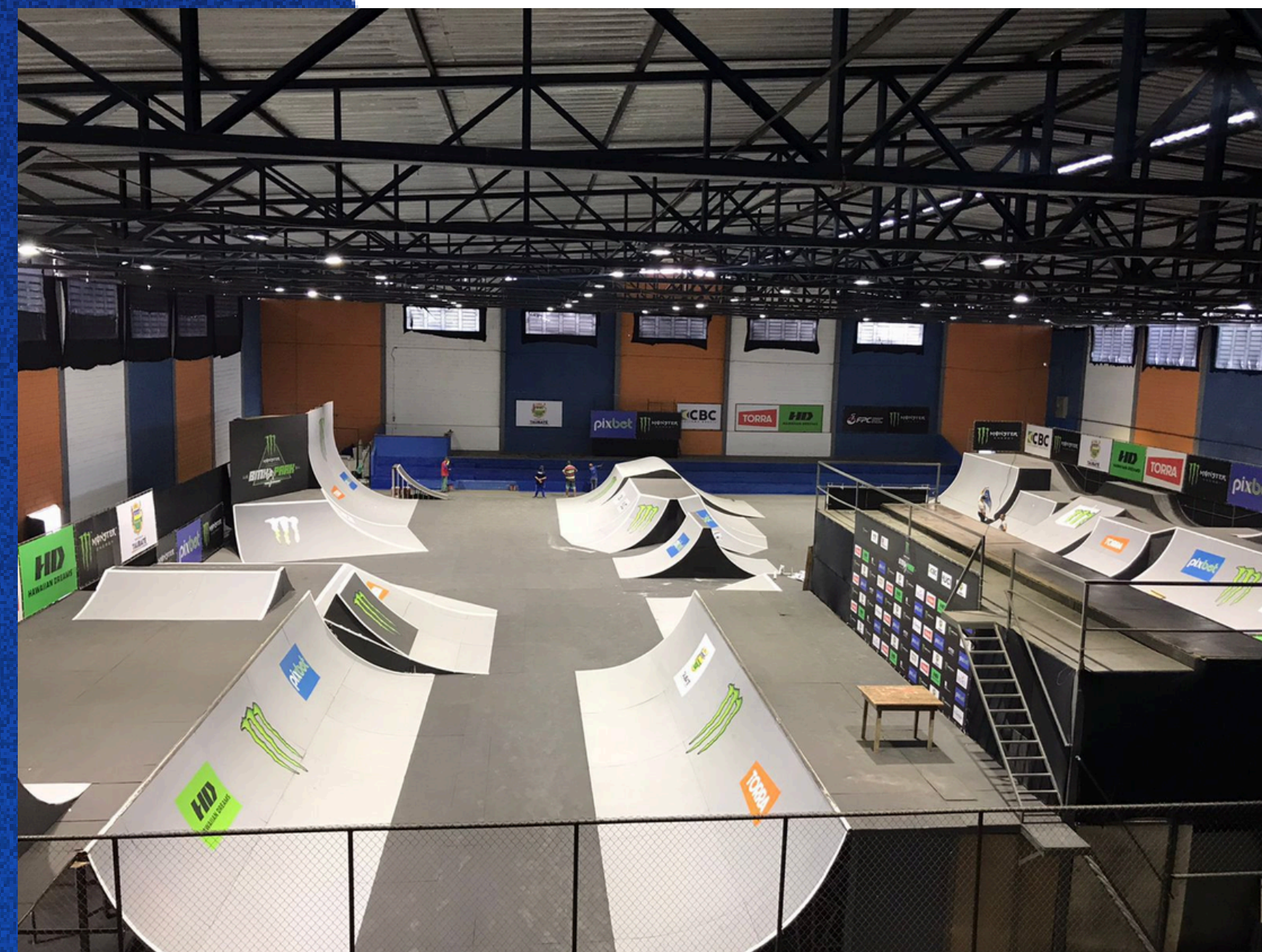

DEPOIS



# ANTES E DEPOIS

## Investimentos na cidade

### QUADRA SOCIETY SITIO SANTO ANTONIO



ANTES



DEPOIS



# ANTES E DEPOIS

## Investimentos na cidade

ADPM



ANTES



DEPOIS



# ANTES E DEPOIS

## Investimentos na cidade

### QUADRA JARDIM RESENDE



**ANTES**



**DEPOIS**



# REALIZAÇÕES DA GESTÃO

## 2021 a 2024

- Convênio com o CONDECA (CONSELHO DOS DIREITOS DA CRIANÇA E ADOLESCENTE DO ESTADO DE SÃO PAULO) Aporte:\$500.000.00 para Contratação de Profissionais, Compra de Material Esportivo e Curso de Capacitação (2021-2023);
- Parceria do Sistema "S"SEST/SENAT primeira unidade do Brasil (parceria com os Profissionais da Prefeitura) Vagas: 400 . Transporte gratuito para os alunos no contra turno escolar realizarem as atividades esportivas (2022/2024);
- SESI: maior parceria do Estado de São Paulo com 12 modalidades Vagas: 800 Profissionais dos setores social e competição apoiado pelo FADAT (2021/2024);
- Sesc: Primeira unidade no Brasil(parceria Profissionais da Prefeitura) Vagas: 400 alunos (2021/2024);
- Instituto Passando a Guarda de Desenvolvimento Educacional da Cultura, Esporte Educacional: Projeto Escola de Esporte (Lei de incentivo federal). Aporte:\$553.000.00 para Contratação de Profissionais, Compra de material Esportivo.Vagas:200 alunos(2023/2024);
- INSTITUTO IDEX (TALENTO BRASIL): Aporte de aproximadamente \$500.000.00. Contratação de Profissionais .Vagas: 400 alunos/atletas (2022-2023).
- Na Onda da Ginástica: LIGA METROPOLITANA DE GINÁSTICA (Lei de Incentivo Federal).Aporte: \$300.000.00 para compra de material, lanche e contratação de RH (profissionais).Vagas: 200 aluno.(2022/2023).



# REALIZAÇÕES DA GESTÃO

## 2021 a 2024

- Foram aumentados os projetos do departamento social, potencializando o número e os locais de atendimentos em 30%;
- Aumento de 20% no número de atletas na participação do JOMI (Jogos da melhor idade do Estado de São Paulo);
- Aumento em 15% no número de participantes do JOTI (Jogos Taubateano dos Idosos);
- Aumento de 35 para 42 modalidades assistidas pelo FADAT (Fundo de apoio ao desporto amador taubateano);
- Criação da Copa do Servidor;
- Aumento no número dos programas de lazer nas ruas e parques;
- Implementação da modalidade de skate, fut 7 e badminton no FADAT;
- Realização de uma etapa do campeonato de campeonato brasileiro de patins inline;
- Realização de 2 etapas internacionais e uma nacional de BMX;
- Aumento de 60% no percentual de fomento a Liga Municipal de Futebol Amador de Taubaté;
- Aumento expressivo de categorias de base no futsal masculino, handebol feminino e masculino, futebol feminino, skate, BMX, Paraatletismo, entre outras;

# REALIZAÇÕES DA GESTÃO

## 2021 a 2024

- Apoio para realização de campeonatos de Skate “Kaveiras” e Garden in the House”;
- Realização de 3 etapas da Copa Internacional de Mountain Bike no Parque do Itaim;
- Realização de 2 Etapas do campeonato “Free Ride Jam”, no parque do Itaim;
- Realização de 3 etapas de corrida de Rua “Corrida do Banhado”;
- Aumento no número de escolas nos jogos escolares da primavera e inverno;
- Diversas capacitações realizadas com os professores da Secretaria dentre as principais podemos citar: Modalidades Paralímpicas, Temas de abordagem social, Processo pedagógico, entre outras;
- Aquisição de ferramentas para os servidores da SELQV como: computadores, projetor, roçadeiras, sopradores, martetele, furadeira, gerador, cortador de grama, morsa, esmiril etc...



# REALIZAÇÕES DA GESTÃO

## 2021 a 2024

- Modernização do ginásio do Parque do Itaim;
- Revitalização do vestiário e da área de confraternização do Campo do Vila Nogueira
- Revitalização do Campo de futebol Society do Sítio Santo Antônio,
- Reabertura do ginásio do parque São Luis (troca de calha, exaustores e pintura de traves e alambrado),
- Modernização da iluminação por LED nos ginásios do complexo esportivo CTI (Basquete), Independência (Hockey), Vila Aparecida (Futsal), pista de atletismo CTI, Monteiro Lobato (Ginástica) Gurilândia, Pq. Quiririm, Vila Marli, Pq. São Luis, Imaculada, Jd. Das Nações, Cidade de Deus e das quadras descobertas do Parque Jardim das Nações (2 duas quadras), Recanto dos Coqueirais, Quadra de areia do CECAP (em frente ao colégio Miguel Pistilli), residencial Sítio Santo Antonio, Vila Marli, Quadras do SEDES, Canuto Borges e Jardim de Alah, além das pistas de Skate do Pq. Jardim das Nações e do Bowl do SkatePlaza.
- Ainda nesse sentido, revitalizamos aproximadamente 47 (quarenta e sete) quadras descobertas em diversos bairros do município, que representam aproximadamente 50% das quadras existentes, como por exemplo: parque SEDES, parque Monteiro Lobato, parque Jardim das Nações, parque da Lagoa(Fabrilar), Gurilândia, Vila IAPI, Vila São José, Chácara Flórida, Bonfim, Pq. Paduan, Independência, Chácara Silvestre, Jardim de Alah, Jardim dos Pássaros, Pq. Planalto e Chácara Hércules Masson entre outras.