

Prefeitura Municipal de Taubaté



Carta de Serviços

Secretaria de Cultura e Economia Criativa
2025

Índice

1. Apresentação	3
2. Equipamentos geridos pela SECEC	4
a. Teatro Metrópole.....	4
b. Bibliotecas	6
c. Centro Cultural Municipal Toninho Mendes	7
d. Museus	10
3. Corpos Artísticos Municipais	20
4. Organização administrativa da SECEC	21
5. Serviços de carácter administrativo oferecidos	21

CARTA DE SERVIÇOS DA SECRETARIA DE CULTURA E ECONOMIA CRIATIVA

SETORES RESPONSÁVEIS: A SECEC possui os seguintes setores administrativos:

- Departamento de Cultura e Economia Criativa,
- Área de Cultura e Economia Criativa e
- Área de Museus, Patrimônio e Arquivo Histórico.

AUTORIDADE ADMINISTRATIVA A QUEM ESTÃO SUBORDINADOS OU VINCULADOS:

Secretária de Cultura e Economia Criativa: Aline Carla Damásio dos Santos

Diretor de Cultura e Economia Criativa: -----

Gestora da Cultura e Economia Criativa: Elaine Rodrigues Bueno

Gestora da Área de Museus, Patrimônio e Arquivo Histórico: Danielle Ferreira Mendes da Cruz

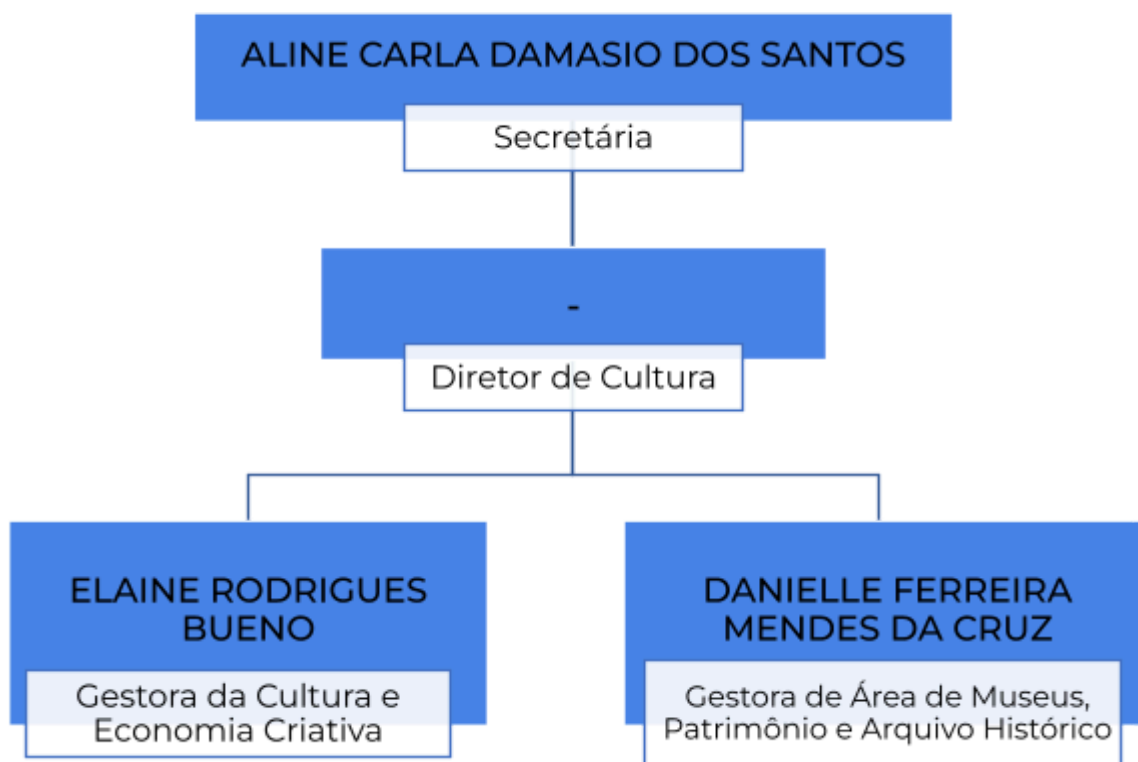

ENDEREÇO DE FUNCIONAMENTO DA SEDE ADMINISTRATIVA DA SECRETARIA:

Praça Coronel Vitoriano, N°01, Centro, Taubaté-SP.

TELEFONE PARA CONTATO: (12) 3635.5030

E-MAIL: cultura@taubate.sp.gov.br

Equipamentos geridos pela SECEC:

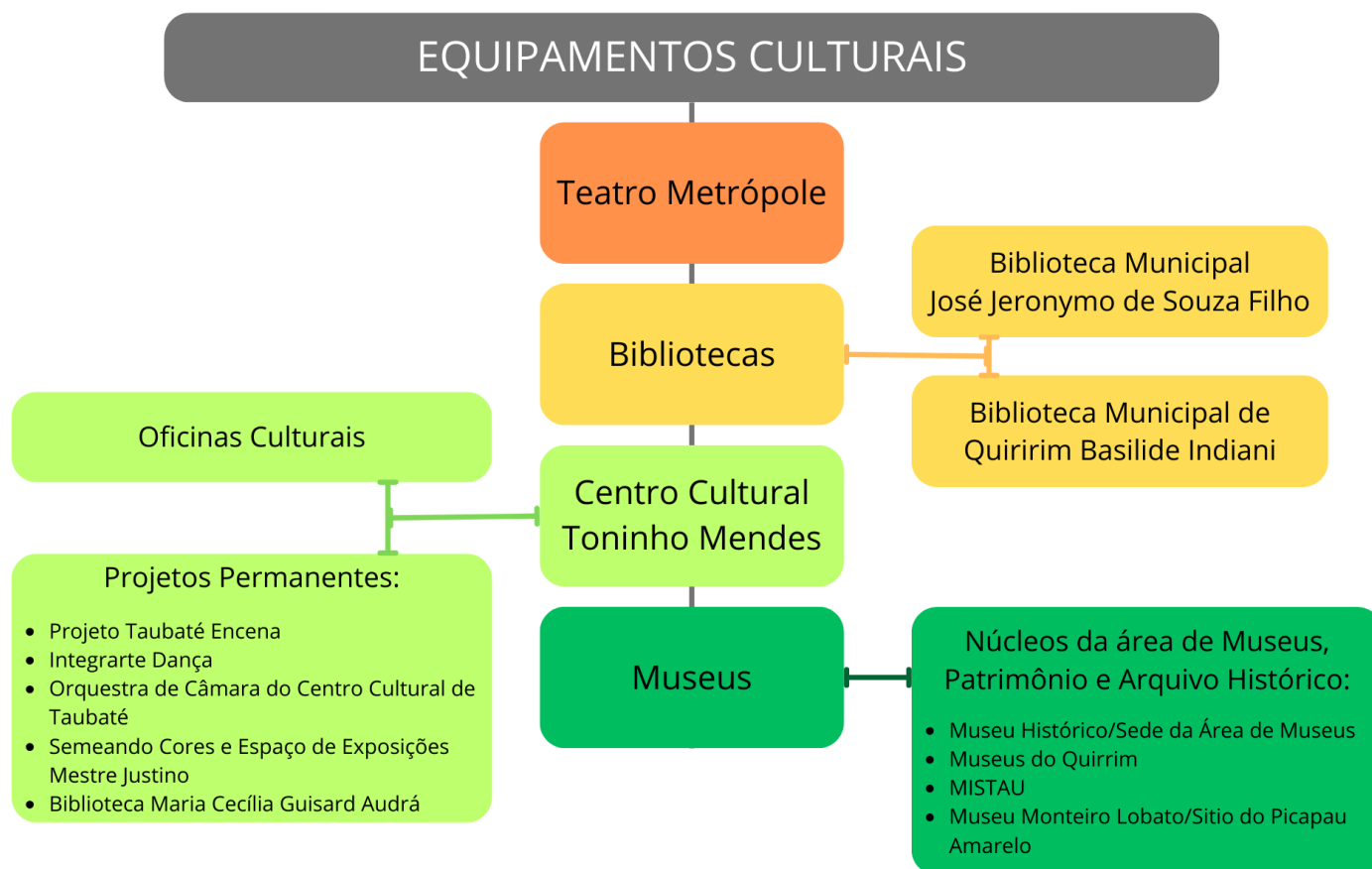

Teatro Metrópole

A administração do Teatro Metrópole é competência do Departamento de Cultura e Economia Criativa. Por sua estrutura e operacionalidade, o Teatro contribui para a promoção da cultura no Município de Taubaté, possibilitando a realização de espetáculos cênicos, eventos culturais e artísticos de âmbito local, regional, nacional e internacional, sempre que possível e desde que condizentes com sua estrutura física; respeitada sua condição de prédio histórico, e em conformidade com os projetos e diretrizes das políticas da Secretaria de Cultura.

Compete à Administração do Teatro Metrópole:

- I. Planejar e desenvolver todas as atividades necessárias ao bom funcionamento da unidade;
- II. Observar o cumprimento do Regimento Interno e das normas de utilização do Teatro, zelando pela preservação do espaço cultural;
- III. Estabelecer e fiscalizar as atividades funcionais da equipe técnica e demais servidores necessários ao bom funcionamento e manutenção do Teatro;
- IV. Elaborar a pauta de atividades e eventos do Teatro e submetê-las à aprovação da Secretaria de Cultura e Economia Criativa;
- V. Cuidar da divulgação da pauta mensal de eventos;
- VI. Executar a pauta de eventos previamente autorizados pela Secretaria de Cultura e Economia Criativa;
- VII. Assinar documentos e similares expedidos pela unidade, dentro de sua competência, inclusive, borderô de eventos;

- VIII. Elaborar, fiscalizar e manter sob sua guarda os processos administrativos referentes às autorizações de utilização do Teatro MetrÓpole por terceiros;
IX. Elaborar relatórios mensais e relatório anual de atividades.

Endereço

Rua Duque de Caxias, 312, Centro, Taubaté/SP – CEP 12020-050

Nome do Responsável:

Henri Paranhos – Coordenador do Teatro MetrÓpole

Horário de funcionamento administrativo:

Segunda a sexta-feira das 08h00 às 17h00.

Horário de funcionamento para produção e espetáculos:

Terça a sábado das 08h00 às 22h00.

Canais de relacionamento com o usuário:

Telefone e Whatsapp (12) 3624-8695

Instagram : @teatrometropoleoficial

Facebook: Teatro MetrÓpole Taubaté.

E-mail: teatrometropole@taubate.sp.gov.br

Dias e horários de atendimento ao público:

Segunda a sexta-feira das 08h00 às 17h00.

Os atendimentos técnicos e visitas turísticas devem ser agendados e realizados no período das 9h00 às 11h00 e das 14h00 às 16h00.

Canais para acompanhamento das solicitações de pauta

As solicitações são online e devem ser feitas via protocolo municipal através do link de acesso no site da Prefeitura. <https://taubate.1doc.com.br/atendimento>

Local e forma para o requerente apresentar manifestação sobre a solicitação do uso do espaço

Através de protocolo aberto no site da prefeitura, por meio da plataforma 1doc.

Informações obrigatórias para pleitear o atendimento, bem como documentos exigidos dos requerentes

- Documentação informativa: Tipo de uso do espaço (teatro, dança ou música), projeto e sinopse do espetáculo;
- RG / CPF do requerente;
- Comprovante de endereço em nome do requerente;
- Ficha Técnica;
- Breve currículo do grupo;
- Programa de divulgação;
- Fotos do espetáculo;
- Informações sobre elementos cênicos;
- Rider Técnico; e
- Mapa de palco.

Tempo de espera para o atendimento da solicitação

As solicitações são online e devem ser feitas via protocolo municipal através do link <https://taubate.1doc.com.br/atendimento> no site da Prefeitura, com prazo de resposta de

03 a 07 dias. O simples protocolo do pedido não garante a reserva do Teatro e nem a data solicitada, que serão analisados de acordo com os critérios estabelecidos pelo decreto pertinente e mediante expressa declaração da Secretaria.

Bibliotecas

Biblioteca Municipal de Taubaté “Prof. José Jerônimo de Souza Filho”

A Administração da Biblioteca Municipal de Taubaté é competência do Departamento de Cultura e Economia Criativa. A biblioteca foi criada pela Lei 1.372/72 e regulamentada pelo Decreto 2.622/73, por iniciativa do Prof. José Jerônimo de Souza Filho. Inaugurada em 20 de maio de 1973, a biblioteca nasceu da necessidade de fornecer um espaço de estudo e pesquisa para a comunidade local. Além da disponibilização de livros para consultas e empréstimos, a biblioteca também promove atividades culturais, incluindo exposições temáticas, encontros com escritores, projetos de leitura, eventos de incentivo à leitura, contação de histórias, teatros, entre outros.

Serviços Oferecidos:

- Empréstimos de livros;
- Pesquisas (acervo de livros);
- Espaço para estudos, leitura e pesquisa com Wi-Fi e tomadas;
- Espaço de leitura e atividades educativas infantil;
- Exposições;
- Contação de histórias;
- Feiras mensais de Troca de Livros;
- Visitas monitoradas.

Acesso aos serviços oferecidos

Para empréstimos, pesquisas e consultas de livros, comparecer presencialmente no local, nos horários indicados. Para formalizar pedidos de uso do espaço para exposições, eventos e outras atividades; utilizar a plataforma 1doc no site da Prefeitura Municipal de Taubaté e abrir um Protocolo. link de acesso: <https://taubate.1doc.com.br/atendimento>.

Endereço

Parque Dr. Barbosa de Oliveira, s/n, centro de Taubaté.

Nome do responsável

Evely Priscila Mariano Sales – Bibliotecária

Contatos

Whatsapp: 3625-5121

E-mail: bibliotecacentral@taubate.sp.gov.br

Dias e horários de funcionamento

Segunda a sexta-feira das 08h às 17h

Biblioteca Municipal de Quiririm “Basilide Indiani”

A Administração da Biblioteca Municipal de Quiririm é competência do Departamento de Cultura e Economia Criativa. A biblioteca foi criada pela Lei Complementar nº 5.772, de 10 de outubro de 2022; e além da disponibilização de livros para consultas e empréstimos, a biblioteca também promove atividades culturais, incluindo exposições temáticas, encontros com escritores, projetos de leitura, eventos de incentivo à leitura, contação de histórias, entre outros.

Serviços Oferecidos:

- Empréstimos de livros;
- Pesquisas (acervo de livros);
- Espaço para estudos, leitura e pesquisa com Wi-Fi e tomadas;

Acesso aos serviços oferecidos

Para empréstimos, pesquisas e consultas de livros, comparecer presencialmente no local, nos horários indicados. Para formalizar pedidos de uso do espaço para exposições, eventos e outras atividades; utilizar a plataforma 1doc no site da Prefeitura Municipal de Taubaté e abrir um Protocolo. link de acesso: <https://taubate.1doc.com.br/atendimento>.

Endereço

Rua João Botossi, 151, Parque José Pistilli - Quiririm

Nome do responsável

Ubiratan Kleber Régis da Rocha - Bibliotecário

Contatos

Telefone: 3635-3234

Dias e horários de funcionamento

Segunda a sexta-feira das 08h às 17h.

Centro Cultural Municipal “Toninho Mendes”

Oficinas Culturais

As oficinas culturais oferecidas pelo Centro Cultural Municipal “Toninho Mendes, são atividades direcionadas tanto para iniciantes quanto para aqueles com experiência prévia, que promovem o ensino de técnicas artísticas nas áreas da Música, Artes Plásticas, Dança e Teatro..

As oficinas culturais do Centro Cultural Municipal são atividades oferecidas pela Área de Cultura e Economia Criativa da SECEC; e acontecem há mais de 10 anos proporcionando ambientes de formação e incentivo artístico para quem deseja explorar e aprofundar suas habilidades, seja como hobby ou como auxílio à profissionalização.

Acesso aos serviços oferecidos

As inscrições para participar das oficinas oferecidas pelo Centro Cultural Municipal são abertas para a população semestralmente, nos meses de Janeiro e de Julho. É durante o

período de inscrições que é disponibilizada a lista de oficinas oferecidas no próximo semestre. O acesso às informações pertinentes à cada período de inscrições se dá sempre pela página da Prefeitura Municipal de Taubaté (<https://taubate.sp.gov.br/novo/cultura/>)

Endereço

Praça Cel. Vitoriano, nº01, Centro, Taubaté - cep 12020-020

Nome do responsável

Elaine Rodrigues Bueno - Gestora de Cultura

Contatos

Telefone: 3635-5030

Dias e horários de funcionamento

Segunda a sexta-feira das 08h às 22h.

Projetos Permanentes do Centro Cultural Municipal

- **Oficinas de Teatro - Taubaté Encena**

As oficinas de teatro do projeto “Taubaté Encena” oferecem vagas para público infanto-juvenil, adulto iniciante e também adulto avançado; essa já com conhecimento prático em teatro.

Nome do responsável

Prof. Gilson Rodrigues Silva

Contato

Telefone :(12) 3635-5030 / 3625-5040

e-mail : cultura@taubate.sp.gov.br

Endereço

Centro Cultural de Taubaté - Praça Cel. Vitoriano, nº1

Acesso aos serviços oferecidos

Com inscrições abertas no primeiro semestre do ano de forma on-line, são 90 vagas para jovens e adultos a partir de 12 anos.

Link <https://linktr.ee/oficinasdocentrocultural>

- **Balé Integrarte Dança**

É um projeto que visa atender crianças desde o balé baby class até 16 anos nos cursos de baby class (iniciação às aulas de balé), dança livre e junção de ritmos e estilos diversos.

Nome do responsável

Prof.ª Andrea Garcia do Amaral

Contato

Telefone :(12) 3635-5030 / 3625-5040

e-mail : cultura@taubate.sp.gov.br

Endereço

Centro Cultural de Taubaté - Praça Cel. Vitoriano, nº1

Acesso aos serviços oferecidos

Com inscrições abertas no primeiro semestre do ano de forma on-line.

Link <https://linktr.ee/oficinasdocentrocultural>

● **Orquestra de Câmara**

O projeto tem como objetivo atender à população oferecendo aulas de violino, viola de arco e violoncelo, com ensaios semanais. Além disso, a orquestra realiza apresentações em eventos promovidos pela prefeitura.

Nome do responsável

Prof. Ronilson Misael

Contato

Telefone: (12) 3635-5030 / 3625-5040

E-mail: cultura@taubate.sp.gov.br

Endereço

Centro Cultural de Taubaté - Praça Cel. Vitoriano, nº1

Acesso aos serviços oferecidos

As inscrições são realizadas anualmente de forma online.

Link <https://linktr.ee/oficinasdocentrocultural>

● **Semeando Cores e Espaço de Exposições “Mestre Justino”**

O Projeto Semeando Cores foi criado na cidade de Taubaté no ano de 2008 e oferece oficinas de arte inclusiva (para alunos com alguma deficiência), arte experimental de trabalhos artísticos com materiais alternativos, e arte sustentável com foco no descarte correto de materiais e a utilização de materiais recicláveis. O projeto também atua em restaurações e revitalizações artísticas de espaços públicos. Em 2021 o projeto passou a contar com a criação do Espaço de Exposições “Mestre Justino” que oferece um ambiente para os alunos se familiarizarem com exposições de suas obras; bem como a disponibilização deste espaço para demais artistas realizarem exposições próprias.

Nome do responsável

Prof.^a Margarida Fournier

Contato

Telefone: (12) 3635-5030 / 3625-5040

E-mail: cultura@taubate.sp.gov.br

Endereço

Centro Cultural de Taubaté - Praça Cel. Vitoriano, nº1

Acesso aos serviços oferecidos

- As inscrições para as oficinas são realizadas anualmente de forma online.
Link <https://linktr.ee/oficinasdocentrocultural>.
- Para solicitar o uso do Espaço de Exposições Mestre Justino, formalizar o pedido por meio da plataforma 1doc no site da Prefeitura Municipal de Taubaté e abrir um Protocolo.
Link de acesso: <https://taubate.1doc.com.br/atendimento>.

- **Biblioteca Infanto-Juvenil “Maria Cecília Guisard Audrá”**

Inaugurada em 8 de novembro de 2021, a Biblioteca Infanto-Juvenil do Centro Cultural conta com exemplares de Monteiro Lobato, Antoine de Saint-Exupéry, gibis da Turma da Mônica, Walt Disney, entre outros. Para os adultos que acompanham as crianças na biblioteca, foram destacados livros da história da cidade e personalidades.

Nome do responsável

Ubiratan Kleber Régis da Rocha - Bibliotecário

Contato

Telefone: (12) 3635-5030 / 3625-5040

E-mail: cultura@taubate.sp.gov.br

Endereço

Centro Cultural de Taubaté - Praça Cel. Vitoriano, nº1

Acesso aos serviços oferecidos

O acesso à biblioteca e seu acervo se dá presencialmente, de segunda à sexta das 9h às 12h e das 13h às 17h.

Área de Museus, Patrimônio e Arquivo Histórico

A Área de Museus, Patrimônio e Arquivo Histórico é subordinada ao Departamento de Cultura e Economia Criativa; e é o setor responsável pela gestão dos museus municipais, pela preservação de documentos de valor histórico e por vistoriar os bens tombados como patrimônio do município, além da execução de ações de preservação e valorização do patrimônio cultural material e imaterial.

A Área de Museus está dividida entre os seguintes núcleos:



Museu Histórico de Taubaté “Prof.º Paulo Camilher Florençano”

O Museu Histórico de Taubaté “Prof.º Paulo Camilher Florençano” apresenta a exposição de longa duração “Taubaté através do tempo” que conta com textos, objetos e imagens que mostram a história da cidade desde a elevação do povoado à categoria de vila em 5 de dezembro de 1645, até os dias atuais. O Museu Histórico oferece o serviço de mediação para grupos por meio de agendamento prévio. Por fim, o museu tem por objetivo pesquisar, preservar e divulgar a história da cidade, relacionando-a com a história do Brasil, por meio da exposição de suas exposições, suas ações educativas e demais atividades.

Serviços Oferecidos:

- Visitas monitoradas;
- Visitas espontâneas.

Endereço

Av. Tomé Portes Del Rei, 925, Vila São José.

Nome do responsável

Danielle F. Mendes da Cruz - Gestora da Área de Museus, Patrimônio e Arquivo Histórico.
Michelly Bessa Castanheira - Museóloga

Contatos

Telefones: (12) 3621-6044 e (12) 3625-5059

E-mails: areademuseus.taubate@gmail.com
agendamentoampah@gmail.com

Redes Sociais

Instagram: @areademuseustaubate

Facebook: /areademuseustaubate

Dias e horários de funcionamento

Segunda-feira: Fechado.

De Terça a sexta-feira: 09h às 12h e das 13h às 17h.

Sábados e Domingos: das 11h às 16h.

Feriados: Consultar as redes sociais, ou entrar em contato com a administração do espaço.

Acesso aos serviços oferecidos

Para visitas espontâneas, basta comparecer ao local nos dias e horários disponíveis, para o agendamento de visitas monitoradas, agendar com pelo menos 7 dias de antecedência pelo e-mail agendamentoampah@gmail.com.

Pinacoteca Municipal “Anderson Fabiano”

A Pinacoteca Municipal Anderson Fabiano apresenta a coleção municipal de obras de arte, composta por pinturas, esculturas, gravuras, desenhos, entre outros, de diversos artistas plásticos de Taubaté e região, como Clodomiro Amazonas, Georgina de Albuquerque, Francisco Leopoldo e Silva, Demétrio, Mestre Justino, entre outros.

Serviços Oferecidos:

- Visitas monitoradas;
- Visitas espontâneas;
- Participação de artistas em Mostras de Artes (de acordo com cronograma anual).

Endereço

Av. Tomé Portes Del Rei, 925, Vila São José.

Nome do responsável

Danielle F. Mendes da Cruz - Gestora da Área de Museus, Patrimônio e Arquivo histórico.
Michelly Bessa Castanheira - Museóloga.

Contatos

Telefones: (12) 3621-6044 e (12) 3625-5059

E-mails: areademuseus.taubate@gmail.com

agendamentoampah@gmail.com

mostradearte.taubate@gmail.com

Redes Sociais

Instagram: @areademuseustaubate

Facebook: /areademuseustaubate

Dias e horários de funcionamento

Segunda-feira: Fechado.

De Terça a sexta-feira: 09h às 12h e das 13h às 17h.

Sábados e Domingos: das 11h às 16h.

Feriados: Consultar as redes sociais, ou entrar em contato com a administração do espaço.

Acesso aos serviços oferecidos

Para visitas espontâneas, basta comparecer ao local nos dias e horários disponíveis, para o agendamento de visitas monitoradas, agendar com pelo menos 7 dias de antecedência pelo e-mail agendamentoampah@gmail.com.

Os artistas que desejam participar das Mostras de Arte organizadas pela SECEC devem acompanhar a programação pelas redes sociais ou entrando em contato com a administração do espaço pelos canais aqui apresentados..

Espaço de Exposições Temporárias “Francisco Leopoldo e Silva”

Espaço que abriga , conforme calendário anual de atividades, mostras de arte, oficinas, palestras, encontros, entre outras atividades culturais. Além de ações eventualmente realizadas pela Secretaria de Cultura e Economia Criativa, é um espaço disponível para receber exposições e projetos independentes.

Serviços Oferecidos:

- Visitas monitoradas (de acordo com a programação anual);
- Visitas espontâneas (de acordo com a programação anual);
- Disponibilização do espaço para projetos, exposições e atividades independentes;
- Participação de artistas em Mostras de Artes (de acordo com cronograma anual).

Endereço

Av. Tomé Portes Del Rei, 925, Vila São José.

Nome do responsável

Danielle F. Mendes da Cruz - Gestora da Área de Museus, Patrimônio e Arquivo histórico.
Michelly Bessa Castanheira - Museóloga.

Contatos

Telefones: (12) 3621-6044 e (12) 3625-5059

E-mails: areademuseus.taubate@gmail.com

agendamentoampah@gmail.com

mostradearte.taubate@gmail.com

Redes Sociais

Instagram: @areademuseustaubate

Facebook: /areademuseustaubate

Dias e horários de funcionamento

Segunda-feira: Fechado.

De Terça a sexta-feira: 09h às 12h e das 13h às 17h.

Sábados e Domingos: das 11h às 16h.

Feriados: Consultar as redes sociais, ou entrar em contato com a administração do espaço.

Acesso aos serviços oferecidos

Para visitas espontâneas, basta comparecer ao local nos dias e horários disponíveis, para o agendamento de visitas monitoradas, agendar com pelo menos 7 dias de antecedência pelo e-mail agendamentoampah@gmail.com. Para solicitar o uso do espaço para exposição ou projeto independente, apresentar o pedido por meio do Protocolo on-line do sistema 1doc da Prefeitura Municipal de Taubaté.

Link de acesso: <https://taubate.1doc.com.br/atendimento>.

Os artistas que desejam participar das Mostras de Arte organizadas pela SECEC devem acompanhar a programação pelas redes sociais ou entrando em contato com a administração do espaço pelos canais aqui apresentados..

Arquivo Histórico Municipal “Félix Guisard Filho”

O Arquivo Histórico Municipal Felix Guisard Filho possui um acervo constituído por documentos de instituições judiciárias, cartorárias, legislativas, da administração pública, religiosas, educacionais, empresariais, cartográficas e de pessoas físicas, além dos jornais e revistas. São documentos datados a partir de 1636, reunindo cerca de 454 metros lineares, organizados em mais de 20 Fundos Institucionais, 31 Fundos Pessoais e 71 Coleções. O arquivo municipal dispõe também de uma Hemeroteca, chamada "Antônio Mello Junior", que possui uma vasta coleção de jornais e revistas do século XIX aos dias atuais. São mais de 340 títulos de jornais e aproximadamente 200 títulos de revistas. O jornal mais antigo, datado de 1861, é o jornal "O Taubateense". Há uma biblioteca de apoio à pesquisa, composto pelo acervo de trabalhos acadêmicos e periódicos na área de Ciências Humanas. Para fomentar a aproximação institucional junto à sociedade, o Arquivo Histórico promove atendimento a instituições de ensino fundamental, médio e superior (mediante agendamento), bem como oferece atendimento a pesquisadores. São também algumas de suas atividades reunir, conservar, higienizar, catalogar e disponibilizar os documentos do acervo, além de pesquisar assuntos relacionados à História e Cultura de Taubaté e auxiliar os pesquisadores em suas buscas; bem como produzir pesquisas e conteúdo didático, científico e cultural relacionado à história da cidade de Taubaté.

Serviços Oferecidos:

- Visitas monitoradas;
- Atendimento à pesquisadores e instituições de ensino (agendadas ou espontâneas);

Endereço

Av. Tomé Portes Del Rei, 925, Vila São José.

Nome do responsável

Danielle F. Mendes da Cruz - Gestora da Área de Museus, Patrimônio e Arquivo histórico.

Alberto Machado - Paleógrafo.

Contatos

Telefones: (12) 3621-6044 e (12) 3625-5059

E-mails: arquivohistorico@taubate.sp.gov.br

pesquisa.ampah@gmail.com

agendamentoampah@gmail.com

Redes Sociais

Instagram: @areademuseustaubate

Facebook: /areademuseustaubate

Dias e horários de funcionamento

Segunda-feira: Fechado.

De Terça a sexta-feira: 09h às 12h e das 13h às 17h.

Acesso aos serviços oferecidos

Para visitas espontâneas, basta comparecer ao local nos dias e horários disponíveis, para o agendamento de visitas monitoradas, agendar com pelo menos 7 dias de antecedência pelo e-mail agendamentoampah@gmail.com. Para solicitar pesquisas e consultas utilizar o e-mail arquivohistorico@taubate.sp.gov.br ou comparecer pessoalmente ao local nos dias e horários indicados.

Biblioteca “Maria Morgado de Abreu”

Localizada no prédio da sede da Área de Museus, seu acervo de quase 14 mil livros é composto por Enciclopédias Gerais e específicas, Dicionários, Biografias, Artes, Geografia Geral e do Brasil, História Geral e do Brasil, História da Região Vale do Paraíba porém, o foco principal é sobre a História do município de Taubaté.

A biblioteca inclui em seu acervo bibliografias dos autores taubateanos, pastas com arquivos documentais que possuem fotos e artigos de jornais sobre os aspectos geográficos e fatos históricos de Taubaté, além de materiais bibliográficos raros. Conta com aproximadamente 15 mil itens, entre livros e periódicos. É aberta ao público em geral, com acesso gratuito.

Serviços Oferecidos:

- Visitas monitoradas;
- Atendimento à pesquisadores e instituições de ensino (agendadas ou espontâneas);

Endereço

Av. Tomé Portes Del Rei, 925, Vila São José.

Nome do responsável

Danielle F. Mendes da Cruz - Gestora da Área de Museus, Patrimônio e Arquivo Histórico.
Ana Paula Rolim - Bibliotecária.

Contatos

Telefones: (12) 3621-6044 e (12) 3625-5059

E-mails: bibliotecaprofmariamorgado@taubate.sp.gov.br

pesquisa.ampah@gmail.com

agendamentoampah@gmail.com

Redes Sociais

Instagram: @areademuseustaubate

Facebook: /areademuseustaubate

Dias e horários de funcionamento

Segunda-feira: Fechado.

De Terça a sexta-feira: 09h às 12h e das 13h às 17h.

Acesso aos serviços oferecidos

Para visitas e consultas espontâneas, basta comparecer ao local nos dias e horários disponíveis; para o agendamento de visitas monitoradas, agendar com pelo menos 7 dias de antecedência pelo e-mail agendamentoampah@gmail.com. Para solicitar pesquisas e consultas utilizar o e-mail bibliotecaprofmariamorgado@taubate.sp.gov.br ou comparecer pessoalmente ao local nos dias e horários indicados.

Museu Histórico, Folclórico e Pedagógico “Monteiro Lobato” (Sítio do picapau Amarelo)

Com uma área de 22 mil m², que inclui o casarão construído no século XIX, local de nascimento de Monteiro Lobato, que viveu até seus doze anos de idade, um cruzeiro e uma jaqueira bi-centenária, o Sítio do Pica-Pau Amarelo - Museu Monteiro Lobato conta um acervo composto por aquarelas originais do escritor, mobiliários e utensílios originais da época colonial, além de objetos cenográficos e interativos para complementar a experiência do visitante.

Serviços Oferecidos:

- Visitas monitoradas;
- Visitas espontâneas;
- Teatro com os personagens dos livros infantis de Monteiro Lobato, o universo do Sítio do Pica-pau Amarelo;
- Atividades lúdicas e pedagógicas voltadas ao público infantil (de acordo com programações sazonais);
- Disponibilização de áreas internas e externas e do Museu para eventos e atividades culturais.

Endereço

Av. Monteiro Lobato, s/n - Chacara do Visc., Taubaté - SP, 12050-730.

Nome do responsável

Danielle F. Mendes da Cruz - Gestora da Área de Museus, Patrimônio e Arquivo Histórico.

Wallace dos Santos Ferreira - Chefe de Divisão.

Contatos

Telefones: (12) 3622-2272

E-mail: museummonteirolobato@gmail.com

Redes Sociais

Instagram: @museummonteirolobato

Facebook: /museummonteirolobatotaubate

Dias e horários de funcionamento

Segunda-feira: Fechado.

De terça a sábado:

- Visitação ao Museu: Das 09h às 16h30
- Área externa: Das 09h às 17h.

Domingos:

- Visitação ao Museu: Das 11h às 16h30
- Área externa: Das 11h às 17h.

Feriados: Consultar as redes sociais, ou entrar em contato com a administração do espaço.

Acesso aos serviços oferecidos

O agendamento é necessário para grupos ou escolas com no mínimo 10 pessoas, que queiram visitar o Museu de quarta a sexta-feira, conforme disponibilidade de datas pelo telefone (12) 3622-2272. Para os demais tipos de público, (como famílias ou turistas) o agendamento não é necessário, sendo a visitação ao casarão e a área externa de forma livre.

Em dias de chuva, as visitas serão prejudicadas, acontecendo conforme disponibilidade técnica, inviabilizando por exemplo, a utilização da área externa para picnic ou recreação.

Agendamento de visitas para excursões

O agendamento é necessário para grupos ou escolas com no mínimo 10 pessoas, que queiram visitar o Museu de quarta a sexta-feira, conforme disponibilidade de datas pelo telefone (12) 3622-2272. Para os demais tipos de público, (como famílias ou turistas) o agendamento não é necessário, sendo a visitação ao casarão e a área externa de forma livre.

Em dias de chuva, as visitas serão prejudicadas, acontecendo conforme disponibilidade técnica, inviabilizando por exemplo, a utilização da área externa para picnic ou recreação.

Informações sobre o teatro com a turma do sítio

Aos sábados: às 11h* e às 16h* e aos domingos e feriados: às 15h* e às 16h*

*(mediante disponibilidade técnica)

- A retirada de senhas é feita com 30 minutos de antecedência do início de cada sessão.
- A entrada do público para o Teatro será feita faltando 10 minutos para o início da sessão.
- Cada visitante terá direito de retirar no máximo 04 ingressos para cada sessão.
- Não será permitida a entrada para o Teatro após o início da apresentação teatral, mesmo estando com ingresso.
- Dentro do Teatro não é permitido o uso de câmera fotográfica/celulares para fotos ou filmagens do espetáculo, bem como o consumo de alimentos ou bebidas (exceto água).
- Os personagens não retornarão para fotos ou interações após a apresentação.
- Não haverá sessões de teatro de terça a sexta-feira para o público espontâneo em virtude dos agendamentos para grupos de excursões organizadas, a única exceção neste caso inclui datas comemorativas com programação previamente divulgada.

Museu da Imigração Italiana do Quiririm "José Indiani"

O "Casarão Indiani", como é conhecido, foi construído entre 1897 e 1903, em estilo arquitetônico típico do norte da Itália, e hoje sedia o Museu da Imigração Italiana de Quiririm "José Indiani". O imóvel é tombado como patrimônio histórico e arquitetônico pelo município, o que o torna contemplativo pela sua beleza e ornamentos característicos. A exposição de longa duração do museu é composta de painéis fotográficos, que narram a história da imigração italiana para o Brasil, em especial para a colônia agrícola de Quiririm, mobiliários, utensílios domésticos e objetos doados pelas famílias da comunidade. A exposição apresenta ainda elementos da cultura tradicional italiana, expressas no esporte, na dança, na música e na religiosidade da região.

Serviços Oferecidos:

- Visitas monitoradas;
- Visitas espontâneas.

Endereço

Av. Líbero Indiani, 550, 12043-320 - Quiririm, Taubaté-SP

Nome do responsável

Danielle F. Mendes da Cruz - Gestora da Área de Museus, Patrimônio e Arquivo Histórico.
Ana Carolina de Assis Gonçalves Pereira - Chefe de Seção

Contatos

Telefones: (12) 3686-4864 e (12) 3686-494

E-mails: museu.imigracaoitaliana@gmail.com

Redes Sociais

Instagram: @museuquiririm

Facebook: /museumigracaoitalianate

Dias e horários de funcionamento

Segunda-feira: Fechado.

De Terça a sexta-feira: 09h às 12h e das 13h às 17h.

Sábados e Domingos: das 11h às 16h.

Feriados: Consultar as redes sociais, ou entrar em contato com a administração do espaço.

Acesso aos serviços oferecidos

Para visitas espontâneas, basta comparecer ao local nos dias e horários disponíveis, para o agendamento de visitas monitoradas, agendar com pelo menos 7 dias de antecedência pelos telefones.

Museu da Agricultura “Osni Guarnieri Filho”

O Museu da Agricultura fica em um galpão construído para abrigar o acervo que é composto por maquinários e equipamentos agrícolas utilizados por gerações de imigrantes italianos e seus descendentes que se estabeleceram na colônia. O acervo discorre sobre a evolução das técnicas agrícolas, desde os utensílios mais simples, manuais, os de tração animal, até a utilização de tratores e maquinários nos processos produtivos da região da várzea de Quiririm, o que o torna organicamente associado a região que se estabeleceu. O jornalista Osni Guarnieri, descendente de uma das famílias italianas, deu início à coleta desse acervo, nos idos do ano 2000, e hoje é homenageado com a denominação do museu. O galpão é anexo ao Museu da Imigração Italiana de Quiririm, erigido do outro lado de um pátio de tijolos, que em parte são originais do período da construção do casarão.

Serviços Oferecidos:

- Visitas monitoradas;
- Visitas espontâneas.

Endereço

Av. Líbero Indiani, 550, 12043-320 - Quiririm, Taubaté-SP

Nome do responsável

Danielle F. Mendes da Cruz - Gestora da Área de Museus, Patrimônio e Arquivo Histórico.
Ana Carolina de Assis Gonçalves Pereira - Chefe de Seção

Contatos

Telefones: (12) 3686-4864 e (12) 3686-494

E-mails: museu.imigracaoitaliana@gmail.com

Redes Sociais

Instagram: @museuquiririm

Facebook: /museumigracaoitalianate

Dias e horários de funcionamento

Segunda-feira: Fechado.

De Terça a sexta-feira: 09h às 12h e das 13h às 17h.

Sábados e Domingos: das 11h às 16h.

Feriados: Consultar as redes sociais, ou entrar em contato com a administração do espaço.

Acesso aos serviços oferecidos

Para visitas espontâneas, basta comparecer ao local nos dias e horários disponíveis, para o agendamento de visitas monitoradas, agendar com pelo menos 7 dias de antecedência pelos telefones.

Museu da Imagem e do Som de Taubaté - MISTAU

O Museu da Imagem e do Som de Taubaté - MISTAU mantém suas exposições de longa duração relacionadas ao cinema, ao rádio, a radiodifusão, a Celly Campello e Anacleto Rosas Júnior, todas com peças originais oriundas do segmento audiovisual ou das personalidades artísticas, oferecendo ao visitante acesso às exposições atuais, recentemente revitalizadas, apresentando narrativas e linguagens mais atrativas, que narram o

desenvolvimento da tecnologia relacionada à produção audiovisual e personalidades notáveis e reconhecidas da nossa cultura. Além disso, seu variado acervo possui equipamentos de cinema, foto e som, instrumentos musicais, que são periodicamente apresentados ao público, em exposições temporárias, e disponibilizados aos pesquisadores. O edifício tem um auditório que é utilizado para exibição de filmes, oficinas relacionadas ao audiovisual, apresentações musicais e demais atividades culturais.

Serviços Oferecidos:

- Visitas monitoradas;
- Visitas espontâneas;
- Atendimento à pesquisadores e instituições de ensino, com interesse no acervo audiovisual do Museu.
- Disponibilização do espaço para projetos, exposições e atividades independentes;
- Participação de artistas em Mostras de Artes (de acordo com cronograma anual).

Endereço

Av. Tomé Portes Del Rei, 761, Vila São José, 12070-610, Taubaté-SP

Nome do responsável

Danielle F. Mendes da Cruz - Gestora da Área de Museus, Patrimônio e Arquivo Histórico.

Michelly Bessa Castanheira - Museóloga

Eder Adriano Costa - Chefe de Divisão

Contatos

Telefones: (12) 3631-3955

E-mails: mistau@gmail.com

Redes Sociais

Instagram: @mistaubate

Facebook: /mistaubate

Dias e horários de funcionamento

Segunda-feira: Fechado.

De Terça a sexta-feira: 09h às 12h e das 13h às 17h.

Sábados e Domingos: das 11h às 16h.

Feriados: Consultar as redes sociais, ou entrar em contato com a administração do espaço.

Acesso aos serviços oferecidos

Para visitas espontâneas, basta comparecer ao local nos dias e horários disponíveis, para o agendamento de visitas monitoradas, agendar com pelo menos 7 dias de antecedência pelos telefones. Para solicitações de uso de espaços para projetos e ações independentes, fazer pedido via protocolo online no sistema 1doc da Prefeitura Municipal de Taubaté.

Link de acesso: <https://taubate.1doc.com.br/atendimento>

Corpos Artísticos Municipais

O Departamento de Cultura e Economia Criativa é responsável pela gestão dos corpos artísticos municipais. Os corpos artísticos municipais são grupos de artistas que promovem a cultura no município por meio de apresentações, concertos e espetáculos gratuitos para população em geral.

Para fazer parte destes grupos, os interessados devem acompanhar as redes sociais da Secretaria de Cultura e Economia Criativa e os canais de comunicação da Prefeitura Municipal de Taubaté. A seleção de participantes se dá através de Processos Seletivos que são disponibilizados por meio de editais.

Os corpos artísticos municipais são:

BALE DA CIDADE DE TAUBATÉ

BANDA SINFONICA DE TAUBATÉ

ORQUESTRA SINFÔNICA JOVEM DE
TAUBATÉ

FANFARRA MUNICIPAL DE TAUBATÉ -
FAMUTA

BANDA MUNICIPALDE QUIRIRIM -
BAMUQ

CORAL MUNICIPAL DE TAUBATÉ

ELENCO DO SITIO DO PICAPAU
AMARELO

Nome do responsável

Elaine Rodrigues Bueno - Gestora de Cultura e Economia Criativa.

Canais de informação

Telefone SECEC: 3635-5030 / 3635-5040

Organização administrativa da SECEC:

1. Atendimento e Documentação	Atendimento ao público, distribuição de documentos e processos.
2. Recursos Humanos	Coordenação de equipes de trabalho, controle de frequências e pagamentos de funcionários.
3. Manutenção e Zeladoria	Organização, limpeza e manutenção de prédios e veículos.
4. Compras e Contratações	Compras e contratações de bens e serviços; pagamentos de prêmios, repasses e contratações artísticas.
5. Eventos	Liberação de alvarás para eventos externos; apoio à eventos, ações e projetos externos; planejamento e produção de eventos internos.
6. Comunicação	Releases, registros, mailing, redes sociais.
7. Editais e Fomento	Chamamentos, regulamentos, comissões, decretos, requerimentos, indicações e demandas de MP, monitoramento, convênios, acesso à políticas públicas de cultura, Sistema Municipal de Cultura.
8. Economia Criativa	Parcerias e Capacitações.
9. Acervo e Pesquisa	Elaboração de exposições, organização de mostras de arte, manutenção de acervos, mediação de visitas, pesquisa e atendimento à pesquisadores.

Serviços de caráter administrativo oferecidos à população:

- **Alvarás de eventos (autorização para eventos particulares)**

Para solicitar a autorização de eventos particulares, deve-se acessar o Protocolo On-line do sistema 1doc da Prefeitura Municipal de Taubaté, por meio do link <https://taubate.1doc.com.br/atendimento>.

Para a abertura do protocolo se faz necessário informar primeiramente o local do evento, data, horário e estimativa de público. Após, deve-se aguardar o comunique-se que será enviado solicitando mais documentos oportunos dependendo do evento.

Canais de informação

Telefone SECEC: 3635-5030 / 3635-5040

Nome do responsável

Wesley Carneiro - Chefe de Seção

- **Atendimento ao público - referente à editais de fomento à cultura**

A Lei Federal 14.399/2022 que estabelece a Política Nacional Aldir Blanc de Fomento à Cultura (PNAB) tem como objetivo fomentar a cultura nacionalmente ao apoiar todos os Estados e Municípios brasileiros até, pelo menos, 2028. Em Taubaté, recebemos em 2024 R\$ 2.031.718,38 que puderam

ser acessados por meio dos editais publicados para essa finalidade pela SECEC.

Canais de informação

Telefone SECEC: 3635-5030 / 3635-5040

E-mails: duvidas.editaistaubate@gmail.com

Nome do responsável

Fernando Paschoal de Oliveira - Chefe de Divisão

- **Credenciamento de Artistas**

O “Credenciamento de artistas” é o instrumento utilizado pela Secretaria Municipal de Cultura e Economia Criativa que visa credenciar artistas, técnicos e profissionais de arte e cultura para a prestação de serviços artísticos e para atender demandas a realização de eventos, festas e atividades realizadas ou apoiadas pela municipalidade. O Credenciamento é feito por meio de edital de chamamento público que apresenta modalidades e categorias disponíveis para inscrição.

Canais de informação

Telefone SECEC: 3635-5030 / 3635-5040

Nome do responsável

Fabricio Junio de Souza - Supervisor de Divisão

- **Cadastro Municipal de Cultura**

O Cadastro Municipal de Cultura de Taubaté (CMCT) é um banco de dados permanente de artistas e profissionais da arte e da cultura da cidade, que foi regulamentado em 2020. Para fazer parte do cadastro, os interessados devem residir, ter domicílio ou sede em Taubaté. O CMCT integra o Sistema Municipal de Informações e Indicadores Culturais (SMIIC), que por sua vez compõe o Sistema Municipal de Cultura de Taubaté. Com este banco de dados é possível saber quem são os artistas e profissionais da arte e da cultura de nossa cidade; quais e quantas são as manifestações culturais e as atividades artísticas mais praticadas no município; e onde estão.

Canais de informação

Telefone SECEC: 3635-5030 / 3635-5040 / 3625-5140

E-mail: smiic.taubate@ail.com

Nome do responsável

Márcio José Andrade Pereira - Supervisor de Divisão

- **Comissão de Feiras de Artes e Artesanatos**

A Comissão de Feiras de Artes e Artesanato é uma ferramenta de fomento à economia criativa que habilita artistas e artesãos à participarem das feiras de artes e artesanato promovidas pela Prefeitura Municipal de Taubaté.

Nome do responsável

Elaine Rodrigues Bueno - Gestora de Cultura e Economia Criativa
Diogo M. de Lima - Escriturário

Canais de informação

Telefone SECEC: 3635-5030 / 3635-5040
E-mail: dimoba.pmt@gmail.com

Inscrições por demanda através de protocolo on-line.

Link: <https://taubate.idoc.com.br/atendimento>

Acompanhamento através do próprio protocolo.

- **Conselho Municipal de Cultura de Taubaté**

O Conselho Municipal de Cultura de Taubaté (CMC) é um dos componentes do Sistema Municipal de Cultura, e é o órgão de participação social que representa a sociedade civil junto ao poder público.

Nome do responsável

Pedro Henrique Rubim Alves - Presidente do Conselho Municipal de Cultura
Danilo Fabrette - Secretário do Conselho

Canais de informação

Telefone SECEC: 3635-5030 / 3635-5040
E-mail: cmc.taubate@gmail.com

- **Conselho Municipal de Preservação do Patrimônio Histórico**

O Conselho Municipal de Preservação do Patrimônio Histórico de Taubaté é o órgão de participação social, que representa a sociedade civil junto ao poder público, e que visa salvaguardar os Patrimônios Históricos Materiais e Imateriais do município.

Nome do responsável

Prof. Dr. Rachel Duarte Abdala - Presidente do Conselho
Leticia Cursino - Secretária do Conselho

Canais de informação

Telefone SECEC: 3635-5030 / 3635-5040
E-mail: areademuseus.taubate@gmail.com